Rígidas Medidas Defensivas por Bloqueo Inglés

"SEGUIMOS BUSCANDO SOLUCION PACIFICA"

Lo Afirmó Costa Méndez y Aseguró que la Soberanía no se Negocia

NUEVA YORK, 30 (ANSA y TELAM).— Tras entrevistarse con el secretario general de las Naciones Unidas, Javier Pérez de Cuellar, el canciller argentino Nicanor Costa Méndez afirmó aquí que su país sigue dispuesto a buscar una solución pacífica de la crisis en el Atlántico sur, pero advirtió que la soberanía sobre los archipiélagos no es negociable.

Costa Méndez rehusó hacer comentarios respecto de la decisión de los Estados Unidos de apoyar la posición británica en la crisis.

Costa Méndez informó en sus reuniones con Kamanda Wa Kamanda, y Pérez de Cuellar, sobre la posición argentina en el diferendo de las Malvinas, y las razones que le asisten. Reiteró que la Argentina está dispuesta a aceptar la intervención de las Naciones Unidas por medio de cualquiera de sus organismos.

Agregó que había dicho al secretario general, que el hecho de que el mismo sea peruano, y por ende latinoamericano, no necesitaba interferir o perturbar, cualquier intervención suya en el diferendo, ya que puede hacerla, dijo, a través de delegados aceptados por ambas partes.

A continuación Costa Méndez dijo que la Argentina no cesará de negociar e insistió que su gobierno desea una solución pacífica del conflicto.

También recalcó el canciller argentino que su gobierno no había rechazado el último plan, presentado por Estados Unidos ya que las observaciones formuladas a esa propuesta, no constituyen un rechazo.

Preguntado, sobre la posición a adoptar por la Argentina, en futuras negociaciones reiteró que toda negociación, debe tener en cuenta como un principio básico, la soberanía de la Argentina en las islas Malvinas. "A partir de ella, todo lo demás es negociable", dijo Costa Méndez.

Finalmente dijo no ver ningún problema en que el secretario de Estado Haig, o Estados Unidos, se sigan moviendo hacia una solución pacífica del diferendo.

crónica
FIRME JUNTO AL PUEBLO
6A. EDICION DE LA NOCHE
DIARIO DE MAYOR CIRCULACION EN EL PAIS
Año XIX - Bs. As., Viernes 30 de Abril de 1982 - Nº 6.303 - $ 5.000
RECARGO VIA AEREA $ 100

GALTIERI SE ENTREVISTO CON EL EMBAJADOR YANQUI

El presidente de la Nación, teniente general Leopoldo Fotunato Galtieri, recibió esta mañana en su despacho de la Casa de Gobierno al embajador de los Estados Unidos, Harry Shlaudeman, en una entrevista que no había sido preanunciada y que insumió el breve lapso de 7 minutos.

El representante norteamericano llegó a la sede gubernativa a las 10.35 acompañado por su agregado militar y al retirarse a las 10.42 fue interrogado por los periodistas, respondiendo con un tajante: "No puedo informar nada".

—¿Cuál fue el motivo de su visita, señor embajador?

—Siempre el mismo, buscar la paz.

—¿Trajo alguna carta?

—No, nada de eso.

—¿Lleva alguna?

—No, tampoco.

Por otra parte, y en otra entrevista significativa, el general Saint Jean, en su carácter de canciller interino, recibió en el Palacio San Martín al embajador de Chile, Sergio Onofre Jarpa Reyes.

Al retirarse, Saint Jean dijo: "Vine a la Cancillería para evaluar con el embajador chileno los hechos recientes producidos en el Sur". En cuanto al diplomático trasandino, declinó formular declaraciones.

Cabe consignar que este mediodía se produjo el regreso desde Washington del jefe de la Casa Militar, contralmirante Benito Moya y del secretario general de la Presidencia, general Norberto Iglesias.

● URGENTE REUNION

El presidente Leopoldo Galtieri se reunió con el Secretario General de la Presidencia, general Héctor Iglesias y con el jefe de la Casa Militar, contralmirante Roberto Moya.

Estos dos jefes militares formaron parte de la Delegación encabezada por el canciller Nicanor Costa Méndez que viajó a Estados Unidos.

Poco después de arribar a Ezeiza, Iglesias y Moya se trasladaron de inmediato a la casa de Gobierno.

● EMBAJADOR SOVIETICO

El embajador de la Unión Soviética Sergei Striganov, mantuvo una entrevista de alrededor de 20 minutos con el subsecretario de Relaciones Exteriores, embajador Enrique Ros.

Consultado al retirarse del Palacio San Martín, el diplomatico extranjero confirmó que se había reunido con Ros, pero sobre los motivos de la entrevista respondió que "no podía decir nada".

El Jefe del Estado Mayor General de la Fuerza Aérea, Brigadier Mayor Juan García, presidió hoy una reunión informativa con comodoros en situación de retiro.

La misma se realizó en el edificio "Condor".

SE CANCELARON TODOS LOS PAGOS AL EXTRANJERO

El Banco Central de la República Argentina dispuso hoy cancelar todos los pagos al exterior mediante una comunicación telefónica Nº 4.634 de las 10.10 cursada a todas las entidades crediticias.

La disposición añade sin embargo que cualquier operación de ese tipo deberá ser autorizada previamente por la autoridad monetaria.

El texto del informe es el siguiente: "Comunicamos a ustedes (bancos y entidades financieras) que a partir de la fecha no se podrá cursar ningún pago al exterior ni adquirir ningún compromiso de pago sobre el exterior por cualquier concepto sin la previa autorización del Banco Central.

"Los ingresos de cualquier naturaleza se seguirán cursando en la forma de práctica".

SUBSECRETARIO DE COMERCIO EXTERIOR DIJO QUE NO NOS AFECTAN LAS MEDIDAS DE EE.UU.

Información en las páginas 2, 3, 4, 5, 6, 7 y 24

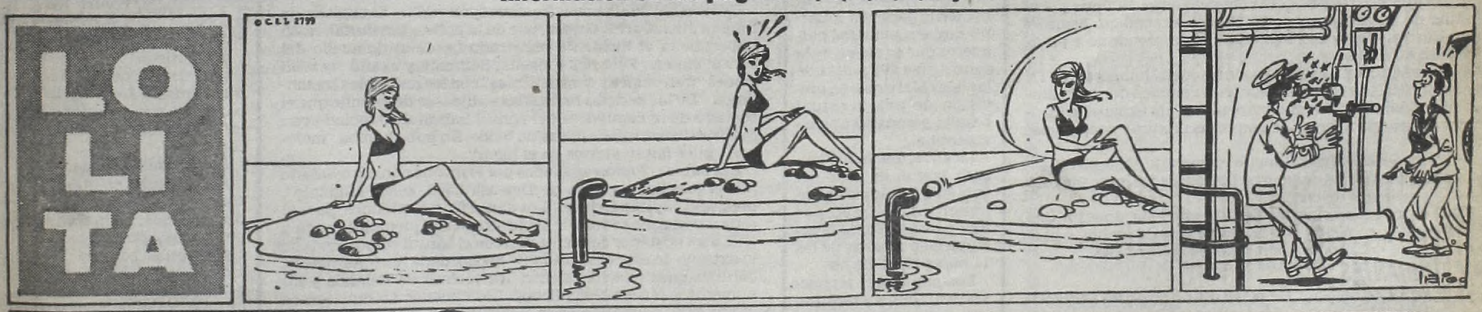

LEONES AFRICANOS - MONOS SABIOS - O NORTE - PERROS AMAESTRADOS - GRAN BALLET INT FOCAS - EQUILIBRISTAS - SUSPENSO EN EL AIRE.
PAYASOS
EL CIRCO DEL MUNDO
ALMIRANTE BROWN Y MARTIN GARCIA
(Frente al Hospital Argerich)
SHANGRI-LA
HOY 18 Y 21 HS.
con
CAROZO Y NARIZOTA
Y EL PROFESOR GABINETE
MENORES DE 3 AÑOS GRATIS
TRAPECIO
GRAN BALLET INTERNACIONAL - EQUILIBRISTAS - TRAPECIO - MAGIA - PAYASOS - SUSPENSO EN EL AIRE. LAS MEJORES 15 ATRACCIONES MUNDIALES - MONOS SABIOS

MALVINAS: LAS TROPAS

• Revelan Fuentes Militares que los Ingleses no "Podrán Pasar" la Defensa Argentina

PUERTO ARGENTINO, 30 (Especial).— Hasta las primeras horas de eta mañana no se han producido novedades y la situación aquí es de total normalidad, aunque la tensión lógica de posibles combates próximos recorre todos los ámbitos, y las tropas argentinas se mantienen en el estado de "máximo alerta" para enfrentar cualquier ataque que puedan realizar los británicos a las islas.

Las medidas de seguridad se han acentuado sostenidamente y anoche, como sucediera en los días anteriores, se realizó un operativo de oscurecimiento de toda la ciudad que se extendió desde las 18 hasta las 6.30 de la mañana de hoy. Durante ese período se requirió que los pobladores permanecieran en sus casas para evitar interferencias en las actividades de la defensa y —según las autoridades militares— debe señalarse la total colaboración prestada por los malvinenses que acataron de buen grado estas directivas.

Por otra parte, ante la posiblidad de un ataque armado británico, la acción de Defensa Antiaérea Pasiva (DAP) —compuesta por pobladores, procedió ayer a pintar los techos de las casas contruidas con estructuras de piedras o de material, puesto que serán esos los lugares donde se refugiará la población civil del archipiélago si se concreta una acción militar.

En otro orden de cosas, el secretario general de la gobernación militar de la isla, comodoro Bloomer Reeve, informó que se recibió aquí una comunicación del gobierno central en la que se indica que ha sido autorizado el ingreso a las islas de una delegación de la Cruz Roja Argentina, y que ésta llegaría en los próximos días. Se aclaró —sin embargo— que esta dotación estaría compuesta exclusivamente por personal de nacionalidad argentina.

En lo que respecta a las condiciones mareológicas y meterorológicas, de decisiva importancia para la realización de operaciones militares, el cielo permanece muy nublado, las aguas están tranquilas y, según fue informado, existen grandes posibilidades de que se produzcan lluvias.

Voceros militares consultados anoche señalaron que la bajamar que se registra actualmente en torno de las islas, y que se prolongaría por espacio de unos 15 días, dificultaría cualquier acción de desembarco que intenten realizar los británicos.

Entretanto, a partir de las 8 se aceitaron algunos mecanismos especiales de seguridad ya que a esa hora comienza el bloqueo naval y aéreo anunciado ayer por el gobierno del Reino Unido.

De todas maneras, las autoridades militares no se guiaban estrictamente por el horario riguroso y los efectivos se hallan en situación de máximo alerta, en especial los puestos de vigilancia costeros, distribuidos en todo el litoral de las islas, incluyendo a los equipos de radar estratégicamente ubicados en todo el territorio insular y la costa continental atlántica, destinados a seguir los pasos de la flota agresora inglesa.

• NO PASARAN

Una alta fuente aeronaval comentó aquí, en Buenos Aires, que la flota británica difícilmente pueda aplicar un bloqueo aeronaval eficaz a las Malvinas y que son muy escasas las posibilidades de que lance con éxito un ataque seguido de un desembarco en la isla.

Según comentarios llegados desde Londres, las fuerzas invasoras tendrían tres posibilidades bélicas: 1°) establecer una cabecera de puente en la isla Gran Malvina, la más cercana a las costas argentinas y la más despoblada; 2°) establecer un bloqueo aeronaval prolongado y 3°) intentar un asalto inmediato al archipiélago.

• MUCHOS AVIONES

En todas las alternativas, afirmó el vocero, la superioridad aérea argentina constituye un factor muy difícil de superar para la escuadra del Reino Unido. Los aparatos de la Fuerza Aérea y de la Aviación Naval constituirán un duro escollo para que el mando naval de Londres pueda concretar un cerrojo sobre las islas.

En cuanto a las posibilidades de un asalto por parte de los Royal Marines, se indicó que —pese a su alto grado de profesionalidad y adiestramiento— deberán hacer frente a adversas condiciones topográficas y climáticas.

Además, los británicos deberán enfrentar una notoria superioridad numérica de los argentinos, que cuentan con abundante material bélico.

Se dijo que las naves británicas podrían ubicarse con relativa facilidad al oriente de las islas, cubriendo un arco desde el noroeste al sudeste pero resultaría comprometido para ellas navegar entre el archipiélago y el continente, donde quedarían al alcance de la aviación de ataque argentina.

El jefe naval explicó que resultará aún más difícil para los británicos concretar el anunciado bloqueo aéreo, ya que la manera más rápida de hacerlo sería destrozar el aeropuerto de Puerto Argentino, pero la escuadra inglesa carece de medios que le faciliten esa misión.

Los misiles tierra - tierra no son apropiados porque se guían por radar o siguiendo las fuentes de calor o los rayos infrarrojos y ninguno de esos sistemas sirven para diferenciar el suelo de hormigón de la pista de aterrizaje, por lo que el bombardeo sería hecho a ciegas.

Si los barcos se aproximan demasiado a tierra para lograr una mayor efectividad se encontrarán a merced de los aviones y cañoneos argentinos realizados desde las islas. En cuanto al bombardeo aéreo con los Harrier de despegue vertical, éstos deberían enfrentar a los interceptores argentinos y a la defensa antiaérea de la isla.

En el peor de los casos —se afirma— una pista bombardeada podrá ser reparada en un lapso de 24 horas, si los daños no han sido de gran magnitud.

En cuanto a la posibilidad de un desembarco de alguna importancia operacional, el jefe naval dijo que el relativamente pequeño número de marines que transporta la escuadra británica lo torna poco probable, ya que la superioridad aérea y en hombres de la Argentina puede hacer pagar un alto precio en vidas y material en un intento de ese tipo.

GEORGIAS

Se Sigue de Cerca la Situación

Aunque la inminencia de una acción bélica en la zona de las Malvinas ha desplazado ligeramente el centro de la atención, fuentes cercanas al alto mando naval señalaron ayer que allí se mantiene un permanente alerta respecto de la situación que vive el grupo de comandos que, según todo lo indica, mantiene un constante hostigamiento contra las tropas inglesas que invadieron las islas Georgias.

Según explicaban, ratificando informaciones fragmentarias conocidas a lo largo de los días, los resistentes argentinos instalados en Grytviken y Leith pertenecen a comandos especiales de la Infantería de Marina y a los buzos tácticos que formaron la avanzada sobre las Malvinas en el proceso de recuperación y expulsión de los británicos.

Siempre de acuerdo con los informantes, la pequeña dotación instalada en la isla de San Pedro estaba dividida en dos sectores para una más eficaz defensa: la mayoría ocupaba la capital, Grytviken y una cantidad menor se atrincheraría en el cercano Puerto Leith.

En el momento de producirse el ataque inglés, la fuerza argentina había sido reforzada por el desembarco forzoso de la tripulación del submarino Santa Fe, atacado por los británicos, y una pequeña dotación, transportada por la nave, que tenía como misión instalarse en las Georgias.

Todos los efectivos transportados por el Santa Fe y la guarnición de la capital fueron los que se rindieron a las tropas inglesas que ocuparon la ciudad. En cambio —se dijo— el pequeño grupo instalado en Puerto Leith decidió resistir y, para ello, se replegó hacia el interior de la isla.

Se supone que las malas condiciones meteorológicas imperantes en esa zona del Atlántico Sur han impedido, hasta ahora, llegar con aprovisionamientos y ayuda a los resistentes, pero se espera poder hacerlo

INDUSTRIA

Misión Pide Apoyo a Españoles

MADRID, 30 (EFE).— Una misión de la "Unión Industrial Argentina" solicitó a empresarios españoles su apoyo y la continuidad de las actividades comerciales, ante el boicot acordado por los países del Mercado Común.

La misión de la "Unión Industrial Argentina" mantuvo en Madrid una reunión en la sede de la "Confederación Española de Organizaciones Empresariales", con respresentantes empresariales españoles de los sectores que operan en aquel país.

Los empresarios argentinos explicaron a sus colegas españoles la posición de su país en el aspecto comercial, a causa del conflicto de las Malvinas, según ha sabido la agencia "EFE" de fuentes solventes.

Las mismas fuentes precisaron que en la reunión, los industriales argentinos solicitaron el apoyo y la continuidad de las actividades comerciales a los sectores y empresas españolas que operan con su país, ante el boicot acordado por los países miembros de la Comunidad Económica Europea.

En este sentido, la reunión se enmarca dentro de la "ofensiva comercial" iniciada por la Unión Industrial Argentina, que ha desplazado diversas misiones empresariales para explicar su posición, a varios países de Europa y Estados Unidos, ante la situación comercial derivada del conflicto de las Malvinas.

• APOYAN A ARGENTINA

MADRID, 30 (EFE).— Un numeroso grupo de miembros del Instituto de Cooperación Iberoamericana (ICE) firmó una declaración en apoyo de la reivindicación argentina de las islas Malvinas.

Los 93 firmantes —que aclararon que el comunidado es a título individual— condenan "la postura colonialista y belicista de Gran Bretaña como una agresión a la comunidad iberoamericana de naciones".

SOLIDARIA

UN RECONOCIMIENTO DE LOS ESPAÑOLES

MADRID, 30 (Saporiti).— Con la firma del veterano periodista Raimundo Díaz Alejo, quien durante años vivió en Buenos Aires, se publicó en el diario madrileño "Ya" un artículo titulado "Argentina dijo sí" en donde el periodista —haciéndose eco de la nota que publicó hace días el historiador Claudio Sánchez Albornoz— recordó la actitud solidaria de Argentina a lo largo de su historia cada vez que las circunstancias españolas lo hicieron necesario.

Comenzó el trabajo recordando que "en 1826 Argentina, bajo la presidencia de Bernardino Rivadavia, estaba echando sus bases administrativas, y se iniciaba como país independiente recién nacido".

Agregó que "España no había tenido tiempo de reponerse del agotamiento de las guerras de la Independencia, contra los franceses, de las luchas entre constitucionalistas y absolutistas".

"Argentina, que no había firmado todavía la paz con la nación española, envió a ese país barcos con trigo".

Luego pasó revista a otras actitudes similares, como por ejemplo cuando, en 1898, la nación americana por suscripción popular compró dos barcos, que llenos de trigo llegaron a Cádiz para mitigar, aunque fuera en parte, las necesidades españolas.

También recordó que "durante la Guerra Civil, Argentina salvó a perseguidos de ambos bandos".

HUNGAROS NO ALTERARAN INTERCAMBIO COMERCIAL

BUDAPEST, 30 (EFE).— El comercio entre Hungría y Argentina no sufrirá alteraciones debido al conflicto armado entre Buenos Aires y Londres, según se desprende de la prensa oficial de Budapest.

En un boletín semanal de la agencia oficial húngara "MTI", las autoridades de ese país resaltan el volumen del intercambio comercial entre Hungría y Argentina y la expansión futura del comercio en forma de empresas mixtas y cooperaciones.

Entre los artículos que Hungría importa de Argentina figuran forrajes, artículos de cuero semielaborados, pescado congelado y artículos de cristal.

Para el segundo semestre de este año está prevista una reunión de la comisión mixta económica de ambos países para fijar los detalles de las relaciones comerciales.

• ESTUDIANTES

CARACAS, 30 (AFP).— Unos 150.000 estudiantes venezolanos de enseñanza secundaria realizaron el jueves "un paro simbólico en solidaridad con el pueblo argentino agredido por Gran Bretaña", según informó hoy el máximo dirigente juvenil del partido Acción Democrática (AD), Domingo Alberto Rangel.

AD, de orientación socialdemócrata, es el mayor partido opositor en Venezuela, cuyo gobierno es de militancia democristiana.

Advertencia a Barcos de Pesca

TOKIO, 30 (AFP).— El gobierno japonés advirtió hoy a sus barcos pesqueros que se alejen de la zona de las 200 millas de las islas Malvinas, en previsión de una eventual batalla aeronaval anglo - argentina.

La advertencia fue lanzada tras el anuncio del gobierno británico de imponer un bloqueo por mar y aire en torno al archipiélago a partir de las 11 horas GMT de hoy.

Los armadores japoneses recibieron asimismo la recomendación urgente de izar la bandera nacional en el mástil de sus barcos y de no perder contacto con sus bases en tierra por si se encontraran en peligro.

RESTAN IMPORTANCIA AL ATENTADO A UN CHILENO

USHUAIA, 30 (De nuestro corresponsal). — El capitán de fragata Juan Carlos Grieco, jefe de la policía territorial, restó importancia al incidente registrado frente al domicilio del cónsul chileno Federico Fiegelist Schmidt, y exaltó las relaciones "fraternales y cordialísimas" con los residentes trasandinos. "De las pericias realizadas —dijo— se desprende que el costado de la camioneta del cónsul habría sido rociado con combustible arrojado desde un balde. No hubo bomba "molotov", pues faltan vidrios en el lugar".

Las llamas "fueron apagadas por el mismo cónsul, ayudado por el jefe de manzana de Defensa Civil, señor Molinolo", precisó el capitán Grieco. "Los daños fueron mínimos, pues al retirarse el tizne se vio que la pintura había quedado intacta".

"En mi posterior conversación con el cónsul coincidimos en lo extraño de este desagradable hecho, dada las fraternales y cordialísimas relaciones entre los vecinos de Ushuaia y los numerosos residentes chilenos. Los chilenos no dudaron en expresar su solidaridad con la Argentina en el conflicto que nuestro país mantiene con el Reino Unido".

• SECTOR

Estimaron fuentes responsables que los autores del hecho pertenecerían a un pequeño sector de gente que tiene ánimo de confundir y alterar la paz y las buenas relaciones. La amistad entre residentes chilenos y vecinos es óptima.

LISTAS PARA LA ACCION

PEREZ DE CUELLAR POR UNA SOLUCION

MADRID, 30 (EFE).— El secretario general de las Naciones Unidas, el peruano Javier Pérez de Cuellar, señaló la necesidad de encontrar "una rápida solución al conflicto de las Falkland" (Islas Malvinas) en unas declaraciones a una enviada especial del diario de Madrid "El País".

En su entrevista con la enviada, que hoy publica el matutino independiente, Pérez de Cuellar dijo que "es indispensable encontrar una rápida solución, que se paralicen las acciones militares y se inicie un proceso de negociación".

"La situación internacional —opinó el secretario general de la ONU— es, en términos generales, de tal inestabilidad, hay tanta tensión política en el mundo, que cualquier cosa puede ser un detonante".

"Y, desgraciadamente —agregó—, esto no es cualquier cosa, esto es un conflicto de dimensiones, entre una gran potencia, Inglaterra, y un país latinoamericano de alto grado de desarrollo".

Pérez de Cuellar dijo, igualmente, que "por otra parte, las circunstancias geográficas hacen que el conflicto pueda tomar una magnitud que nadie desea".

En cuanto a las gestiones de la ONU, Pérez de Cuellar dijo a "El País" que la organización "ya ha hecho lo suyo, de acuerdo con la carta constitucional. Es decir, ha aprobado una resolución al respecto".

El secretario general de la ONU estimó que hay que dar tiempo para que las partes interesadas cumplan la resolución 502 del Consejo de Seguridad, que instaba a la Argentina y Gran Bretaña a suspender las actividades militares e iniciar negociaciones diplomáticas.

"En estas circunstancias —dijo Pérez de Cuellar—, y hasta que esta negociación no se dé por terminada, la posición del secretario general de la ONU consiste en no obstruir el proceso negociador. No corresponde a las Naciones Unidas interferir y decirle al señor Haig, bueno, usted no sirve para nada, aquí estamos nosotros".

BUQUES YANQUIS SE MANTIENEN LEJOS

WASHINGTON, 30 (AP).— Los buques de la armada de Estados Unidos se mantienen lejos del Atlántico Sur entre Gran Bretaña y Argentina por la soberanía de las islas Malvinas, dijeron hoy funcionarios del Departamento de Defensa.

Afirmaron que las flotillas más cercanas de la armada se encuentra en el Caribe, donde unos 60 buques tienen programado un ejercicio que finalizará a mediados de mayo. El ejercicio también se extenderá hasta el golfo de México y las aguas frente a la costa del surdeste de Estados Unidos.

Entretanto, funcionarios dijeron que buques cisternas han estado reabasteciendo tanques de combustible en la isla británica de Ascensión, en el Atlántico Sur, en lo que describieron como operaciones rutinarias.

Estados Unidos opera una estación de detección por radar y una pista aérea en esa isla bajo un acuerdo de 1962, que el Pentágono dice requiere que aviones británicos tengan acceso a depósitos de combustible allí. Un buque cisterna de la armada norteamericana llegó a la isla el 24 de abril y descargó tanques de combustible en la pista aérea Wideawake.

• PEDIDO DE MODERACION

SAN JOSE, Costa Rica, 30 (AFP).— Argentina "se comprometió a seguir un camino de moderación" en el conflicto de las Malvinas, anunció aquí el canciller de Costa Rica, Bernd Niehaus, a su regreso de Washington, donde —a pedido del gobierno de Buenos Aires— se realizó la reunión de los países firmantes del Tratado Interamericano de Asistencia Recíproca (TIAR).

En esa reunión, celebrada en la sede de la Organización de Estados Americanos (OEA), se ratificó un reconocimiento de la soberanía argentina sobre el territorio insular, y se sentó además "un principio de coordinación y relación entre ese organismo regional y las Naciones Unidas (ONU)", según explicó el canciller.

HELICOPTERO EN EMERGENCIA

COMODORO RIVADAVIA, 30 (Télam).— El comando del V Cuerpo de Ejército dio a conocer hoy aquí un comunicado que lleva el número 3.

El texto completo es el siguiente:

"El Comando V Cuerpo de Ejército comunica que desde el 30-4-82, 10 horas, se encuentra en estado de emergencia un helicóptero del batallón de aviación de Ejército, de características Bell UH-1H, que se hallaba cumpliendo un vuelo de instrucción en la zona del Golfo San Jorge.

"Elementos pertenecientes a la Fuerza Aérea Argentina, aviación de Ejército y Prefectura Naval Argentina se encuentran efectuando la correspondiente búsqueda en el aérea mencionada precedentemente".

COMODORO EN ALERTA

COMODORO RIVADAVIA, 30 (Especial para CRONICA).— La actividad es normal, aunque se desarrolla "en uniforme de fajina". Indicios externos de la emergencia que se vive son: los sobrevuelos, que el mejor tiempo permitió reanudar; el paso de vehículos militares del V Cuerpo; las instrucciones radiales y televisivas relacionadas con la defensa civil.

Hay tensión sicológica, la previsible en un área cuya población tiene conciencia de habitar un nudo estratégico que es cabeza del puente aéreo con las Malvinas. A propósito de esto, trascendidos castrenses indicaban que el aprovisionamiento fundamental ya ha sido completado, después de 400 vuelos que permitieron transportar unas 5.000 toneladas de elementos a la guarnición isleña.

El "alerta roja" de antes de ayer —debido a un error técnico, se explicó oficialmente— permitió medir el grado y calidad de reacción de los dispositivos de defensa civil frente a un hipótetito ataque aéreo. Informaciones sobre "pánico" que propalaron medios extranjeros, son pura propaganda. La evaluación realizada es altamente positiva, se dijo en la jefatura de Defensa Civil del Area 2 (Comodoro), cuyo titular es el intendente local, Roberto Die.

Después de efectuado el involuntario ejercicio entrevistamos a Nelson Dames, director municipal de Defensa Civil. Nos recordó que en las tareas a su cargo colaboran 3.000 personas como jefes de zona y de manzana, o a cargo de servicios especiales. La Defensa Civil, añadió, actúa en casos provocados por agentes naturales o por factores humanos. Uno de sus fines es evitar que el miedo (reacción lógica) se transforme en pánico. Este último sobreviene cuando las personas no saben cómo responder ante el peligro. La Defensa Civil encauza las reacciones individuales y colectivas. Abarca también la reactivación de servicios esenciales y el abastecimiento de alimentos o combustibles, cuando la emergencia los interrumpe. "El dispositivo debe mejorarse y actualizarse constantemente", expone Dames. "Por eso efectuamos permanentes reuniones por áreas territoriales y funcionales. La seguridad no es solo responsabilidad de las Fuerzas Armadas sino labor de todos". Estas tareas se complementan con los cursos de socorrismo que en número de 2.600 se han realizado hasta ahora, a cargo de expertos de la Cruz Roja central. La participación popular es muy grande, algo que también se exterioriza en la recolección de medios para el Fondo Patriótico.

• PERIODISTAS CANADIENSES

Los tres periodistas canadienses procesados por espionaje (Lemuel Hillman, David Wilson y John Axelson) no pueden

Tranquilidad, con Uniforme de "Fajina"

abandonar Comodoro, por disposición del juez Federal Carlos Sáez Almagro. Tampoco, el traductor argentino que los acompañaba, Ricardo Rivarola. Estos corresponsales de la Canadian Broadcasting Corporation de Toronto fueron detenidos cuando, apenas llegados a Comodoro desde Buenos Aires, tomaban escenas fílmicas de la actividad militar en el aeropuerto local. La causa pasó al agente fiscal. El resto de los corresponsales extranjeros abandonó ayer la zona por disposición del mando militar.

El mismo mando dio cuenta de la muerte del soldado conscripto, clase 63, Vicente Ramón Pérez en la jurisdicción de esta gran unidad de batalla, a consecuencia de las heridas recibidas en un accidente cuya naturaleza no fue precisada.

• SE DECLARAN INOCENTES

"Nosotros no somos otra cosa que periodistas; si fuéramos espías, por el modo en que actuamos, seríamos los peores del mundo", dijeron a Noticias Argentinas Ian Mather, Simon Winchester y Anthony Prime, procesados y detenidos por espionaje, en la alcaidía de esta ciudad. Reconocieron que son tratados "con gran deferencia" y gozan de "ciertas libertades y atenciones inusuales". "Nuestro estado actual es de angustia e incertidumbre y de poco sirve jugar al ping - pong, escuchar radio y leer mientras sigamos presos", puntualizó Mather. Winchester se quejó de ciertas publicaciones de Buenos Aires que "nos declararon culpables desde el primer día y fantasearon sobre que habíamos tirado un radiotransmisor por un inodoro". Admitió que en sus pasaportes no figuran como periodistas, "pero ello es lo habitual entre los colegas: yo, por ejemplo, pude cubrir gracias a eso la invasión soviética de 1968 en Praga". Winchester rechazó que fueran "excesivos" los datos sobre elementos bélicos argentinos

• GRAVE SABOTAJE

Siguen siendo un problema las interferencias radiales que desde territorio chileno se realizan por cuenta de los británicos para dificultar nuestras comunicaciones, principalmente militares. "Son cosas pagadas por Inglaterra a través de algunos que aceptan esas monedas y ya sabemos quiénes son porque los escuchamos por radio", comentó el gobernador de Chubut, contralmirante Niceto Echauri Ayerra. Desde allá emiten zumbidos, insultos y marchas militares británicas.

• REPUDIO RIOJANO

LA RIOJA, 30 (De nuestro corresponsal).— La delegación regional de la CGT entregó a la prensa un documento en el cual expresa que "los gremios que constituyen la CGT riojana repudian la política colonialista y agresiva de Gran Bretaña y apoyan a las Fuerzas Armadas Argentinas, rindiendo nuestro homenaje a los héroes que murieron en la gesta reivindicatoria".

• BANCO DE SANGRE

BAHIA BLANCA, 30 (De nuestro corresponsal).— La creación de un banco de sangre, el ofrecimiento de todos los locales sindicales y el pedido al intendente municipal, para que cambie a la brevedad el nombre de la calle Inglaterra por el de 2 de Abril, fue resuelto en una reunión general de la delegación Bahía Blanca de la CGT.

La entidad además, invitó a los trabajadores a la misa que se efectuará hoy a las 19.30, en la iglesia Nuestra Señora de la Merced, para orar por la paz y seguridad de los soldados argentinos.

• ADHESION DE LALCEC

SAN LUIS, 30 (De nuestro corresponsal).— La Liga Argentina de Lucha contra el Cáncer (LALCEC), filial San Luis expresó en una nota que, "LALCEC, filial San Luis, quiere expresar al gobierno provincial y por su intermedio a las Fuerzas Armadas de la Nación, la profunda alegría que ha provocado la histórica recuperación de nuestras islas Malvinas, Georgias y Sandwich del Sur".

Así lo informó la Dirección de Prensa y Difusión, que anunció que la nota fue enviada anoche al gobernador, brigadier mayor Eugenio di Rissio, por la titular de la entidad.

Homenaje de Gremios Marítimos

La Coordinadora de Gremios Marítimos dio a conocer hoy un comunicado en el que conmemora "el Día del Trabajo rindiendo homenaje a todos sus hombres que actualmente se hallan en navegación, especialmente aquellos que en el Mar Argentino cumplen silenciosamente su actividad profesional, imprescindible para el bienestar y la seguridad de la patria".

El documento representa a todos los trabajadores marítimos de gremios no intervenidos.

• MISA POR LA PAZ

NECOCHEA, 30 (De nuestro corresponsal).— La Junta Ejecutiva del Partido Demócrata Cristiano de esta ciudad, hizo oficiar esta tarde una misa en la iglesia mayor de Necochea, para orar por la paz y por la vida de todos los soldados argentinos que se encuentran defendiendo la soberanía nacional.

SANDWICHES
MARCELO
TRIPLES x 100 $ 69.000
SIMPLES x 100 $ 59.000
TORTAS x Kg. $ 45.000
MASAS x Kg. $ 45.000
1º DE MAYO ABIERTO
PASTEUR 27
PEDIDO AL 48-2437 - CAP.

S.O.M.U.

En ocasión de celebrarse la memorable fecha del 1º de Mayo y atento a las graves circunstancias que vive la Nación Argentina, el Sindicato de Obreros Marítimos Unidos se dirige a los Afiliados de la Organización para que, durante toda dicha jornada las **actividades laborales se desarrollen normalmente** de acuerdo con las necesidades de cada sector

Asimismo se informa que ha donado al **"FONDO PATRIOTICO ISLAS MALVINAS"** la cantidad de Trescientos millones de pesos. ($ 300.000.000).

ENFRENTAMIENTO EN SU ETAPA MAS

ENTRO HOY EN VIGOR

La Zona de Exclusión Argentina Comprende Todo

LONDRES, 30 (UPI, AP, EFE, ANSA, DPA, AFP). — El Ministerio de Defensa británico confirmó la entrada en vigor, a las 11.00 GMT de hoy, de la zona de exclusión aérea y marítima alrededor de las Malvinas. "No ha habido ningún cambio en esa decisión", afirmó el vocero oficial. En consecuencia, el enfrentamiento anglo-argentino ha entrado ya en una etapa sumamente crítica, pues Buenos Aires ha impuesto iguales restricciones en torno de las islas.

Los argentinos anunciaron ayer el establecimiento de la zona de exclusión que comprende, además, el litoral marítimo de su país, y Londres no dijo prácticamente nada sobre tal medida. Un portavoz del Ministerio de Asuntos Exteriores se limitó a señalar que la zona prohibida por Argentina no afecta a la implantada por el Reino Unido.

Esta nueva etapa pone en virtual estado de guerra a los dos países, aunque en algunos medios periodísticos de Londres se opina que no habrá enfrentamientos directos por parte británica, hasta que no se hayan agotado por completo las posibilidades diplomáticas.

Pese a los pronósticos de tono bélico, observadores políticos dijeron que existe la creciente certidumbre de que Gran Bretaña evitará un ataque directo a las islas y que fortalecerá el bloqueo con el fin de dar tiempo a eventuales nuevas negociaciones.

El bloqueo total —es decir, marítimo y aéreo— se consideraba en Londres el último medio de presión sobre el gobierno militar argentino. Si éste no accede a evacuar sus tropas de las Malvinas, conforme con la Resolución 502 del Consejo de Seguridad, la próxima etapa del conflicto será el enfrentamiento armado.

A lo largo de toda la jornada del jueves, la primera ministra Margaret Thatcher, el canciller, Francis Pym, y el ministro de Defensa, John Nott, recordaron que Londres no vacilará en recurrir a la fuerza, pero también que su intención sigue siendo "obtener, si es posible, un arreglo pacífico" y que "la llave de la paz esta en manos del gobierno argentino".

• OTRA DEL ALMIRANTE

En tanto, se difundieron aquí nuevas declaraciones del comandante de la más importante flota británica desplegada desde la Segunda Guerra Mundial, actualmente en la zona de guerra de las Malvinas.

El contralmirante Foster "Sandy" Woodward, conversando con los periodistas a bordo del portaviones Hermes, se autodefinió como "un cuarentón" que viaja en tren todos los días a Londres para trabajar en un puesto "burocrático" en el ministerio, y que su pasatiempo favorito es navegar en velero los fines de semana.

Considerado como un hombre más bien tímido, Woodward se hizo célebre en pocos días por sus estrepitosas declaraciones a bordo de su buque insignia, el portaviones "Hermes", utilizando frases contundentes, y calificando la invasión de la isla Georgia del Sur de "aperitivo", agregando que "el plato importante vendría después".

Sin embargo, posteriormente y con el mismo énfasis, aseguró que "era absolutamente necesario tratar de evitar una invasión a las Malvinas".

Una operación semejante, estimó podría ser "larga y sangrienta y pienso que aunque sea un poco tarde, tenemos todavía tiempo para tratar de encontrar una solución diplomática".

Estas dos declaraciones contradictorias tuvieron dos consecuencias: colocar en una posición comprometida a la primera ministra británica Margaret Thatcher y convertir a "Sandy" Woodward en una primera figura.

Según fuentes bien informadas del gobierno, Woodward recibió orden de callarse, pero su nombre ocupaba ya los titulares de todos los diarios y estaba en la boca de todos los diputados.

Thatcher se vio obligada a reaccionar ante los comentarios de los parlamentarios a propósito del contralmirante, pero en vez de una crítica acerba, como se esperaba, la primera ministra prefirió ironizar declarando: "Los comentarios del comandante de la flota son siempre vivos y variados".

La "vivacidad" de "Sandy" Woodward fue inmediatamente comparada por los comentaristas políticos a la de otro oficial célebre por sus sorprendentes declaraciones, Montgomery, vencedor de Rommel en la Segunda Guerra Mundial.

De todas formas la semejanza entre ambos no va más allá, pues mientras Montgomery, vencedor de El Alamein, tenía un aire aristocrático, Woodward tiene más bien el aspecto de un pequeño burgués, agregaron los comentaristas.

• PYM A EE.UU.

LONDRES, 30 (ANSA).— El canciller britá-

KISSINGER, ESPERANZADO

LONDRES, 30 (AP, EFE).— El ex secretario de Estado norteamericano Henry M. Kissinger no cree que vaya a haber guerra entre la Argentina y Gran Bretaña por las Islas Malvinas, según afirmó hoy en Londres.

"Aún creo que habrá una solución negociada y que los argentinos se mueven, remisos y con lentitud, hacia ese fin", dijo a los periodistas esta mañana en el aeropuerto de Heathrow, momentos antes de embarcarse con destino a Nueva York.

"Creo que hasta ahora la política británica ha sido muy sensata, puede que haya uno o dos estallidos adicionales de hostilidades menores, pero no una guerra a escala total", agregó.

FUE INEVITABLE

Respaldo Chino a Descolonización

PEKIN, 30 (AP).— El diario "Del Pueblo" de Pekín, órgano del Partido Comunista chino y principal periódico del país, dice hoy que la descolonización de las islas Malvinas es inevitable, pero insta tanto a Gran Bretaña como a la Argentina a evitar ir a la guerra.

El diario dice que "el despertar y el crecer del Tercer Mundo ha hecho inevitable la descolonización, y agrega que la conferencia de Países No Alineados dejó bien sentada su posición de respaldo a las reclamaciones argentinas de soberanía sobre esas islas del Atlántico Sur.

"El pueblo chino ve con profunda preocupación la tensa situación que ha surgido en la región de las Malvinas y confía sinceramente que Gran Bretaña y la Argentina usarán de la prudencia y tratarán por todos los medios posibles de evitar que la situación se deteriore aún más, procurando una solución razonable y equitativa para la disputa en torno de las islas, a través de negociaciones pacíficas", dice el diario.

En China se usa el nombre de Malvinas para denominar las islas que los ingleses llaman Falkland.

"Lo que desconcierta —sigue diciendo el diario— es que mientras prosiguen tensas negociaciones, el intento de usar la fuerza militar o la amenaza de hacerlo se han concretado. Ello ha planteado nuevos obstáculos y nuevas dificultades en el camino de los esfuerzos por solucionar la cuestión pacíficamente por los conductos diplomáticos", agrega el diario "Del Pueblo".

OFICIAL: SANCION DE

• Caminotti se Refirió al Boicot

La decisión del gobierno de los Estados Unidos de sumarse al boicot económico contra la Argentina era de esperar por el gobierno de ésta, y en tal sentido se dictaron esta mañana las restricciones a los pagos al exterior, indicó el subsecretario de Comercio Exterior Jorge Caminotti.

"Ya sabíamos esa decisión y esperábamos su anuncio", indicó el funcionario, quien acotó que la situación planteada no revestirá mayor gravedad

Agregó que los Estados Unidos y Canadá en conjunto absorben alrededor del 9% de las exportaciones argentinas, y que la balanza comercial es francamente desfavorable para este país.

Añadió que se encuentran en proyecto diversas medidas para tener acceso a otros mercados y que en cuanto a la adquisición de tecnología necesaria, existen otras fuentes alternativas de aprovisionamiento.

• VOCERO DE HACIENDA

El vocero oficial del Palacio de Hacienda, Alfredo Durán, manifestó que por el momento no eran muy precisas cuáles son las sanciones económicas que aplicará Estados Unidos a la Argentina.

Al ser consultado sobre qué opinión le merecía al ministro de Economía Roberto Alemann estas disposiciones anunciadas por la administración Reagan, Durán manifestó que "para cualquier comentario hay que dirigirse al Estado Mayor Conjunto".

A pesar de ello, sostuvo que por las informaciones que se tenían, las sanciones económicas de los Estados Unidos se refieren "solo a pagos, y no tienen la magnitud de las adoptadas por el Mercado Común Europeo".

• LAS SANCIONES

WASHINGTON, 30 (AP).— El gobierno del presidente Ronald Reagan impuso hoy una serie de sanciones a la Argentina por su negativa a aceptar su fórmula de paz en el conflicto con Gran Bretaña por las islas Malvinas.

El secretario de Estado Alexander M.Haig anunció que Reagan ha ordenado la suspensión de toda asistencia militar, de los permisos de exportación y de los créditos oficiales.

Haig también dijo que se respondera favorablemente a las solicitudes de asistencia de apoyo de Gran Bretaña, pero que no habrá una participación militar directa de los Estados Unidos en el conflicto.

La ayuda de apoyo ya era brindada en la forma de reabastecimiento de combustible a la flota británica en el Atlántico, y la transmisión de información sobre los movimientos militares argentinos obtenida a través de satélites.

Haig dijo que la decisión había sido tomada después de una reunión del Consejo Nacional de Seguridad en la cual se analizó la posibilidad de la intrusión de la Unión Soviética en la deli-

VIETNAM

También Respalda

BANGKOK, Tailandia, 30 (AP).— Vietnam anunció hoy que apoya la toma argentina de las islas Malvinas, citando resoluciones sobre la descolonización aprobadas en las Naciones Unidas y el Movimiento No Alineado, y condenando el intento británico de recuperar la colonia.

Radio Hanoi citó una declaración del Ministerio de Relaciones Exteriores, emitida ayer, que exigía que Gran Bretaña ponga en práctica las resoluciones de la ONU sobre la descolonización en las Malvinas "y ponga fin inmediatamente a sus tretas militares y sus actos contra Argentina".

RUSOS AFIRMAN QUE LA AMENAZA A LA PAZ MUNDIAL ES UNA REALIDAD

MOSCU, 30 (AFP y EFE).— La "amenaza de guerra" emana del oeste y no del este, afirmó hoy aquí "Pravda" al aludir a las vicisitudes del conflicto anglo - argentino sobre las islas Malvinas.

El órgano oficial del Partido Comunista soviético agregó que todos pueden ver que la amenaza que pesa sobre los países de América latina y sobre la paz mundial es "completamente real" y surge "no de los países socialistas sino de uno de los principales estados del Tratado del Atlántico Norte (OTAN)".

Este conflicto reveló por otra parte, pone de relieve el diario, la política "de clase" adoptada por el imperialismo, que "defiende los intereses egoístas de los monopolios aplastando a los pueblos".

"Pravda" saca, por último, a la luz del día la actitud "demagógica" de quienes, predicando el derecho de los pueblos a la autodeterminación se esfuerzan de hecho en "conservar los vestigios del colonialismo, fortalecer la dominación de los grandes monopolios y cubrir la tierra entera de bases militares".

La alusión apunta a Gran Bretaña que, recordó, quiere "ignorar" las decisiones de la ONU, limitándose a aplicar a las Malvinas, la "declaración sobre la descolonización".

Por otra parte, una fuente oficiosa dijo que, la Unión Soviética no ha proporcionado a Argentina información militar, obtenida por satélite, sobre los desplazamientos de la flota británica en ruta hacia las Malvinas.

"Ni hay ni hubo colaboración soviética en ese sentido.

También se ha calificado en Moscú de "pura fantasía" las informaciones de que la URSS ha adoptado medidas favorables a Argentina, como informó hace unos días una fuente periodística occidental.

La posición soviética se manifiesta diariamente en un claro apoyo verbal a la soberanía Argentina sobre las Malvinas y en ataques al gobierno de Londres por haber enviado una flota a la zona, pero por el momento no existe ninguna otra clase de apoyo a Buenos Aires desde Moscú.

En este sentido, las fuentes consultadas dejaron en claro que la posición soviética "es más anti - británica que pro - Argentina", debido sobre todo la "campaña de colonialismo trasnochado que ha emprendido Gran Bretaña".

Agregaron también que la Unión Soviética no busca obtener ventajas.

UN HEROE

Sepelio en Georgias

LONDRES, 30 (UPI).— Un prisionero argentino muerto el 26 de abril en un "serio incidente" aún no explicado en las Georgias del Sur fue enterrado hoy allí en el cementerio de Grytviken con honores militares, anunció el Ministerio de Defensa.

El Ministerio de Defensa dijo que la bandera blanca de la Armada Real fue izada hoy a media asta en las islas en honor del cabo primero Félix Oscar Artuso.

Un vocero indicó que se está esperando un informe sobre el incidente de una comisión especial en las islas, que ha obtenido evidencias de todos los presentes.

CRITICA; NO HAY CAMBIO DE DECISION

EL BLOQUEO INGLES

el Extenso Litoral y es Férreamente Defendida

nico Francis Pym anunció hoy que viajará a Estados Unidos a fin de semana para mantener contactos con dirigentes norteamericanos y funcionarios de las Naciones Unidas. Pym viajará primero a Washington para trasladarse luego a Nueva York.

• SOMOS NEUTRALES

CAMBERRA, 30 (EFE).— El vice - presidente norteamericano, George Bush, dijo hoy que el secretario de Estado, Alexander Haig, "está haciendo todo lo humanamente posible" para encontrar una solución diplomática al conflicto de las islas Malvinas.

Preguntado sobre la posición norteamericana en el conflicto anglo - argentino, Bush dijo que "nosotros, que estamos intentando desarrollar un papel eficaz de mediación, no podemos inclinarnos por ninguna de las dos partes".

"Reiteró la fundamental importancia que damos a nuestras relaciones con el Reino Unido", añadió.

Bush, invitado a un almuerzo en el club de prensa de Australia, dijo que Haig "está haciendo todo lo humanamente posible y desarrollando una enorme actividad para intentar llegar a una solución que evite el derramamiento de sangre".

• SEGUIR LOS ESFUERZOS

WASHINGTON, 30 (AFP).— El Senado norteamericano aprobó anoche, por 79 votos contra 1, una resolución que insta al gobierno a "proseguir sus esfuerzos" para que la Argentina retire sus tropas de las Malvinas.

Una fórmula que recomendaba a Estados Unidos que apoyara a Gran Bretaña "por todos los medios apropiados" fue retirada del texto.

Ayer jueves, la Comisión de Relaciones Exteriores de la Cámara de Representantes se había pronunciado a favor de un "total apoyo diplomático" de Washington a Londres en caso de que fracasen las negociaciones.

• PERDIO EL APOYO

RIO DE JANEIRO, 30 (ANSA).— El corresponsal de "Folha de Sao Paulo" en Nueva York señála hoy que la primera ministra inglesa Margaret Thatcher "perdió el apoyo de Europa" con relación a la crisis argentino-británica en las Malvinas.

"Oficialmente —añade el corresponsal, Paulo Francis— la comunidad reconoce los derechos ingleses, pero deja claro que apoyó la aventura solo para forzar a los argentinos a negociar, y no tendiente a una guerra real".

"La oposición más vocal viene de Bonn, donde Schmidt, súbitamente, redescubrió que Argentina es un socio vital para la República Federal de Alemania, en comercio", expone después.

Acota el periodista: "Thatcher también perdió el apoyo de la oposición laborista y socialdemócrata (que incluye al Partido Liberal), siendo que la oposición quiere negociaciones".

Interpreta Francis que la señora Thatcher tiene una concepción "sui generis" de negociación, ya que mientras tradicionalmente implica que ambos lados cedan algo, la primera ministra "quiere que Argentina ceda la soberanía de las Malvinas de vuelta a Londres, lo cual en suma significaría la rendición argentina".

NERVIOS EN CITY LONDINENSE

LONDRES, 30 (EFE).—La posibilidad de hostilidades entre Argentina y Gran Bretaña, a medida que se acerca la hora del bloqueos a las islas Malvinas, ha puesto nerviosa a la "city" londinense.

En la Bolsa de Valores de la capital británica el índice del "Financial Times" había bajado, a las 10 GMT, 10,2 puntos, para quedar en 571,8.

Paradójicamente, en la sesión del jueves, el índice del "Financial Times" había alcanzado su mejor nivel durante este año 582,00— pero las primeras operaciones de hoy hicieron desaparecer las ganancias de esa jornada.

En el mercado libre, por su parte, el precio del oro quedó fijado, al comenzar la ronda, en 356,75 dólares la onza, lo que representa un aumento de 6,25 dólares

Asimismo, en el mercado de cambios hubo nerviosismo y la libra esterlina cedió posiciones medio céntimo, frente a la divisa estadounidense, cotizándose a 1,7925 dólares.

INCOMUNICADOS

LONDRES, 30 (ANSA - UPI - AFP).— Gran Bretaña dispuso hoy al mediodía cortar todas las comunicaciones vía télex con la Argentina, y en un despacho datado a las 12.04 GMT la agencia internacional ANSA en Londres consignó a la filial en Buenos Aires que "éste es el último mensaje enviado" por esa vía.

Mientras tanto, se informó aquí que el gobernador militar argentino de las Malvinas clausuró las operaciones de radio de Puerto Argentino, porque estaba siendo vigilada por monitores británicos en Chile.

Así lo informó la BBC que agregó que los 1.800 malvinenses supieron hoy que se imponía el silencio radial porque la emisora era escuchada en Chile y sus mensajes eran repetidos por la BBC de Londres.

La clausura sucedió 24 horas después que la BBC informara desde el sur de Chile sobre una emisión de la radio de las Malvinas que anunció el toque de queda y una práctica de oscurecimiento.

EE.UU. NO NOS AFECTA

"Sabíamos y Esperábamos Anuncio"

cada situación austral.

Haig dijo que la proposición presentada a último momento por los Estados Unidos había sido rechazada por Argentina que seguía apegada al reconocimiento de su soberanía sobre las islas.

En esa situación, dijo Haig, "tenemos que adoptar medidas para no aparecer aprobando el uso de la fuerza" (en la recuperación argentina de las Malvinas).

Las operaciones en curso, empero, habrán de concluirse.

La decisión de Washington, dijo Haig, se fundamenta en el rechazo argentino de las recientes propuestas que él consideraba constituían un "compromiso equitativo" y por el "uso ilegal de la fuerza" por parte argentina.

Haig formuló sus declaraciones al término de la reunión del Consejo Nacional de Seguridad que presidió Ronald Reagan.

Estados Unidos, añadió Haig, de todos modos "queda abierto a ambas partes" para una solución pacífica del conflicto.

Haig expresó que Estados Unidos no intervendrá en forma directa en el enfrentamiento anglo-argentino, pero puso de relieve que si Gran Bretaña pide ayuda Washington está dispuesto a responder positivamente.

• LES VINO BIEN

LONDRES, 30 (AP).— La Secretaría del Exterior recibió hoy "con sumo beneplácito" el apoyo estadounidense anunciado en Washington por el secretario de Estado, Alexander Haig, en la crisis de las islas Malvinas.

Fue la primera reacción expresada por un vocero de la Secretaría de Relaciones Exteriores tras la declaración de Haig relacionada con la crisis en la que dio por terminada la neutralidad pública de los Estados Unidos en el asunto.

Se informó que el ministro de Relaciones Exteriores, Francis Pym concedería una conferencia de prensa a las 17 GMT para referirse al pronunciamiento de Haig.

La BBC calificó de "dramático anuncio" la declaración del secretario de Estado. Su corresponsal en Washington, Clive Small, dijo que "los Estados Unidos no podían continuar neutrales y ése es el dramático cambio que hemos visto hoy".

• SUSPENDEN PAGOS

ROMA, 30 (EFE).—Argentina anunció a Italia la suspensión de los pagos relativos a la construcción en su país por una firma italiana de una importante planta hidroeléctrica cuyo costo total es de 350 millones de dólares.

La suspensión del pago al grupo "Condotte" (IRI - Italstat) es consecuencia del bloqueo comercial contra Argentina adoptado por la Comunidad Económica Europea, de la que Italia es miembro, a consecuencia del conflicto por las Malvinas.

REPUDIO TOTAL

Californianos Contra Inglaterra

LOS ANGELES, California, 30 (Télam).— La organización multinacional "Unidad Cívica Latinoamericana", repudió hoy aquí la "actitud beligerante" de Inglaterra en la cuestión de las islas Malvinas y manifestó su "total apoyo" a la soberanía de la Argentina en ese archipiélago del Atlántico Sur.

El coordinador general de ese grupo, César Yepes, distribuyó una declaración en el "Club de Prensa del Gran Los Angeles" por medio de la cual se rechazaron las "pretensiones colonialistas" del gobierno de Londres y se instó a la Argentina y otros países latinoamericanos a defender el patrimonio nacional frente a potencias extracontinentales.

El documento puso de relieve que el amenazador avance de una flota de guerra británica en aguas frente al continente americano "viola la paz y acuerdos internacionales"

Invitó a toda Latinoamérica a ponerse al lado de la Argentina en su lucha contra "una potencia colonialista" y manifestó su preocupación "por el desdén británico hacia la paz y su orgullo digno de un imperio en decadencia".

ESTAN MUERTOS DE HAMBRE

LONDRES, 30 (UPI).— Cualquiera sea el resultado del conflicto con la Argentina por las Malvinas, la primera ministra Margaret Thatcher enfrenta un problema doméstico potencialmente explosivo: el peor desempleo desde la Segunda Guerra Mundial.

"La economía es el problema número uno, y la desocupación es un sombrío indicio del mismo", afirma el secretario de Empleo, Norman Tebbit. "Es el problema número uno en la mente de los electores".

La mayoría de las naciones industriales también tienen muchos desocupados. Con la excepción de Bélgica, la condición de Gran Bretaña es la peor de Europa, con unos tres millones de desocupados, una tasa del 12,5%.

Tal cantidad representa el doble de la que existía cuando Thatcher tomó el poder en 1979 y comenzó a aplicar su política "monetarista" de mantener bajo el gasto gubernamental como medio para reducir la inflación.

El grupo sobre política económica de la Universidad de Cambridge, en su estudio económico anual publicado recientemente, afirmó que esa política monetarista llevará a la existencia de cuatro millones de desocupados hacia 1990.

El grupo advierte que tal tendencia profundizará las divisiones entre ricos y pobres, con consecuencias posiblemente "desastrosas", y sugiere que podrían ocurrir disturbios tales como los que en 1981 sacudieron a muchas ciudades británicas.

En Hockey nos Enfrentamos el Sábado

LONDRES, 30 (AFP). — Un equipo británico de hockey sobre patines, en el que juega un hijo de "falklander" (habitante de las Malvinas) y otro cuya novia es oriunda del archipiélago, se enfrentará el sábado en Lisboa a otro argentino en los campeonatos mundiales de la especialidad, se informó hoy aquí.

Los adversarios se alojarán en el mismo hotel. El manager del equipo británico, Geoff White, estimó improbable el encuentro si antes se produce el ataque británico a las Malvinas.

Esta posibilidad ha creado dudas, aunque todos esperan que haya partido sin conflicto.

AVISO DE TRANSFERENCIA. La Señora Olga Carmen Baldomir de CORDONE notifica a los interesados que adquirió al Señor José María Maddoni el treinta y tres por ciento y tracción del negocio que gira en plaza bajo el nombre Cordone e hijo Maddoni y Cía con domicilio en Bolivia 2179, Capital Federal, dedicado a fiambrería, quesería, rotisería, libre de todo gravamen y deuda. Los reclamos de ley se receptarán en Av. Gaona 5078 de Capital Federal.

AMPIRAM

Asociación Mutual del Personal del Instituto Argentino de Racionalización de Materiales

CONVOCATORIA

Se convoca a los señores asociados a la Asociación Mutual del Personal del Instituto Argentino de Racionalización de Materiales —AMPIRAM— a la Asamblea General Ordinaria que se realizará el día 2 de junio de 1982 a las 18 hs. en su sede social, sito en la calle Chile 1192, Capital Federal, para tratar el siguiente:

ORDEN DEL DIA

1°) Designación de dos asociados presentes para aprobar y firmar el acta de esta Asamblea.
2°) Consideración de: Memoria; Balance General; Inventario; Cuenta de Gastos y Recursos; Informe de la Comisión Fiscalizadora.
NOTA: (Estatuto Social)
Art. 31) Para la participación en Asambleas es condición indispensable:
—Ser socio activo.
—Estar al día con Tesorería.
—No hallarse purgando sanciones disciplinarias.
—Tener seis meses de antigüedad como socio.
Art. 34) Los asociados participarán personalmente y con un solo voto en las Asambleas, no siendo admisible el voto por poder.
Los miembros del Organo Directivo y del Organo de fiscalización no tendrán voto en los asuntos relacionados con su gestión.
Art. 35) El quorum para cualquier tipo de Asamblea será de la mitad más uno de los asociados con derecho a participar. En caso de no alcanzar este número a la hora fijada, la Asamblea podrá sesionar válidamente, 30 minutos después con los socios presentes, cuyo número no podrá ser menor al de los miembros de los Organos Directivos y de fiscalización.

El Consejo Directivo

Niza Pub.

SEVERAS MEDIDAS DE SEGURIDAD

Espacio Aéreo y Marítimo Argentino: Hostiles Quienes lo Violen

Se consideran "hostiles" a todos los aviones y buques ingleses que incursionen y naveguen dentro del espacio aéreo y marítimo argentino. Así lo hizo saber ayer la Junta Militar, mediante el comunicado Nº 37, donde luego de citar las imposiciones transmitidas a través de la embajada suiza por los gobernantes ingleses, resuelve:

"1º) A partir del día de la fecha —por ayer— se considera hostil a todos los buques ingleses, inclusive buques mercantes y pesqueros que naveguen dentro de las 200 millas del mar argentino, consideradas a partir del litoral marítimo argentino, islas Malvinas, Georgias y Sandwich del Sur. Estos buques, por su carácter de hostiles, serán tratados en consecuencia.

"2º) A partir del día de la fecha —por ayer— toda aeronave militar o civil inglesa que sobrevuele dentro del espacio aéreo argentino será tratada hostil y considerada en consecuencia; "3º) Todas las medidas ordenadas son sin perjuicio de cualesquiera otra medida adicional que pudiera aplicarse en ejercicio del derecho de legítima defensa bajo el artículo 51 de la Carta de las Naciones Unidas".

• CONTROL INFORMATIVO

Todas las noticias provenientes del exterior relacionadas con las operaciones militares o la seguridad nacional quedaron sometidas al control del Estado Mayor Conjunto, antes de ser difundidas por los medios informativos. Mediante una disposición la Junta Militar dispuso que toda transgresión a las medidas instrumentadas será sancionada con la clausura del medio y la detención de su director o editor responsable.

El texto del acta resolutiva dice: "Visto la situación planteada con el Reino Unido de la Gran Bretaña e Irlanda del Norte, y considerando que resulta necesario adoptar medidas que hacen a la seguridad nacional, la Junta Militar estatuye:

1º) Todos los informes y noticias del exterior, cualquiera sea su procedencia y medio utilizado y toda información relacionada con aspectos que hacen al desarrollo de operaciones militares y de seguridad nacional, quedan sujetos al control del Estado Mayor Conjunto, previo a su difusión por los medios informativos, sean estos orales, escritos o televisados; 2º) El Estado Mayor Conjunto ejercerá el control de información dispuesto en el artículo anterior, instrumentando los medios y adoptando las medidas adecuadas para mejor cumplimiento de su cometido.

"3º) Los directores o editores de los diferentes medios de difusión serán responsables directa y personalmente de toda transgresión a lo dispuesto en el artículo primero y a toda otra norma que al respecto dicte el Estado Mayor Conjunto; 4º) Toda transgresión a lo dispuesto en la presente resolución será sancionada con la clausura del medio por el cual se hubiera publicado la información y la determinación personal del director o editor responsables del mismo, sin perjuicio de otras sanciones, penales o civiles que podrían corresponder".

VENEZUELA: BLOQUEO COMERCIAL A PIRATAS

CARACAS, 30 (AP).— El presidente Luis Herrera Campins dijo aquí que Venezuela "esta revisando" sus relaciones comerciales con Gran Bretaña debido a la situación internacional y que la "seguridad colectiva del continente ha quedado endeble" a consecuencia de las decisiones de la OEA en cuanto a la aplicación del Tratado Interamericano de Asistencia Recíproca (TIAR) en el conflicto entre Argentina e Inglaterra por las islas Malvinas, según la agencia noticiosa "Venpres".

Herrera dijo que América latina "se siente vejada y ofendida por la acción bélica de Gran Bretaña, la cual fue muchísimo más alla de la Resolución 502 del Consejo de Seguridad de las Naciones Unidas".

Dijo además que "Inglaterra está tratando de manejar esta situación a su antojo como si fuera dueña de estos mares y particularmente del Atlantico Sur".

En sus declaraciones de prensa el presidente venezolano señaló que "no solo hemos visto la agresión de Inglaterra sin cierta insidia de la política inglesa al pretender explicar o justificar la acción de fuerza contra la Argentina en el caso de las Malvinas, al decir que si no procedía así, las próximas víctimas serían Bélice por parte de Guatemala y Guyana por parte de Venezuela", sin que ambas situaciones tengan que ver la una con la otra.

Agregó "que es de suponer que las relaciones comerciales con Inglaterra las estamos revisando.

• REPUDIO DE LA PRENSA

CARACAS, 30 (UPI).— El bloque de prensa venezolano, BPV, condenó ayer la "agresión armada inglesa" y manifestó su "decidido apoyo moral" a la Argentina por el conflicto de las islas Malvinas.

En un comunicado difundido a todos los medios informativos, el bloque de prensa expresó su posición en torno de "la peligrosa y difícil situación" que vive América latina.

"El BPV lamenta que la Comunidad Económica Europea, al manifestar su apoyo al imperio británico, haya despreciado a Latinoamérica, cuando es de todos conocido que las cifras de importaciones y exportaciones entre estos bloques continentales colocan a Latinoamérica en posición de gran significación económica" indicó el comunicado.

• AVIONES CUSTODIADOS

CARACAS, 30 (AFP).— Los aviones comerciales británicos que hacen escala en el aeropuerto internacional de esta capital son custodiados por soldados armados, se informó.

Las naves pertenecen a la British Caledonian

Soldados con armas de guerra rodean a los aviones, durante las tareas de carga, descarga y traslado de pasajeros. Fuentes del aeropuerto declararon a la prensa que "temen un atentado contra esos aviones".

Por otro lado, el boicot portuario contra los barcos de bandera británica y contra aquellos en ruta hacia o desde el Reino Unido se cumple en toda Venezuela.

DONO PERSONAL DEL CONSULADO EN BRASIL TRES DIAS DE SU SUELDO

RIO DE JANEIRO, 30 (Télam).— El personal del Consulado General de la Argentina en Río de Janeiro donó hoy tres días de su sueldo con destino al "Fondo Patriótico Malvinas", abierto en el Banco de la Nación.

En una comunicación a la Cancillería, firmada por el cónsul Víctor García Peralta y las treinta personas que trabajan en la representación, se autoriza que a través de la tesorería en Buenos Aires se haga el descuento de los tres días y depositado en el fondo especial.

El "Fondo Patriótico Malvinas" tropieza en Río de Janeiro con un problema técnico, lo que ha impedido hasta ahora el aporte de los argentinos residentes en el Brasil.

Por la legislación bancaria brasileña ese fondo solo podría funcionar a través de un acuerdo porque el problema consiste en que no está prevista la remisión de divisas al exterior para estos casos especiales.

• TECNICO ESPIA

SAN JUAN, 30 (De nuestro corresponsal).— El juez Federal de esta provincia limítrofe con Chile, doctor Mario Gerarduzzi, confirmó la detención de César Armando Borquez Krumbach o Víctor Guillermo Soto Hood, un técnico electrónico de 33 años que realizó tareas de espionaje aquí y en la vecina provincia de San Luis.

La información judicial expresa que el procesado por violación de las normas legales que reprimen el espionaje fue especialmente contratado por el Servicio de Inteligencia de la Fuerza Aérea chilena y la Dirección Nacional de Inteligencia de ese país.

Expresó el magistrado que de la instrucción del sumario se desprende la intensa actividad del espía mediante fotografías de los aeropuertos de esta provincia y el de San Luis, asiento esta última de una brigada militar aérea, por la cual declaró que se le aseguró el pago de cinco mil dólares.

El informe del juez también manifiesta que el procesado declaró que actúa desde hace varios años al servicio del espionaje de su país, cuyos organismos le proporcionaron documentación falsa para operar en la Argentina.

Mundial: Aún no Saben si Van a Jugar

LONDRES, 30 (DPA).— El 13 de mayo, como más temprano, se tomará una decisión sobre la participación de los equipos británicos en la próxima Copa del Mundo de Fútbol.

Ese día se reunirán en Londres los presidentes de las Federaciones de Fútbol de Inglaterra, Escocia e Irlanda del Norte con el ministro británico para Asuntos Deportivos, Neil Mac Farlane.

El entrenador del seleccionado inglés, Ron Greenwood teme que en caso de una guerra con Argentina, el gobierno prohíba la participación de equipos británicos en competencias donde participen equipos argentinos. Esto sería una pena, si se tiene en cuenta que el seleccionado inglés vuelve a tomar parte en una Copa del Mundo de Fútbol después de doce años.

El ministro Mac Farlane dijo que por el momento no se tienen intenciones de romper las relaciones deportivas con la Argentina.

HIPOCRITA EXIGENCIA INGLESA, DICE ISRAEL

JERUSALEN, 30 (EFE).— Fuentes militares de Israel afirmaron hoy que "Inglaterra no tiene derecho a exigir a este país que no venda armas y munición a la Argentina, a menos que ella deje de hacer lo mismo con los enemigos de este estado".

Las fuentes, citadas esta mañana por el diario independiente "Haaretz", dijeron que "Inglaterra puso en peligro la seguridad de Israel al vender centenares de tanques 'Cheiftain' a Jordania".

El matutino de Tel Aviv afirma que las fuentes militares "reaccionaron con mayor energía que el Ministerio de Relaciones Exteriores a la protesta de Londres", que exigió suspender de inmediato los envíos de armas a la Argentina.

Fuentes israelíes, también mencionadas por el periódico, aseguraron que Israel no toma partido ante la crisis anglo - argentina por las islas Malvinas, pero que "ha de cumplir todos los contratos que existen".

Inglaterra también vendió armamento, a la Argentina, e Israel se guio por los mismos criterios que ese país, dijeron las fuentes.

La vigencia del Foreign Office limita con la hipocresía, ante el hecho de que Inglaterra hace esfuerzos para vender sitemas militares de los más avanzados a los enemigos de Israel", agregaron.

Esas exportaciones de armas inglesas, dijeron las fuentes militares de Israel, comprenden "a casi todos los países árabes, y a los que están directamente enfrentados con Israel".

Inglaterra vende helicópteros de combate y misiles de todo tipo a los estados árabes, y durante la guerra del "Día del Perdón hebreo" (1973), cuando Egipto y Siria atacaron en el Sinaí y en el Golan, el gobierno inglés impidió el envío de equipos médicos a Israel.

En cuanto a la venta de armamento israelí a la Argentina, las fuentes militares dijeron a "Haaretz" que están limitadas de todas formas.

CONVOCAN A DADORES DE SANGRE

En cumplimiento del Plan de Sangre de Emergencias, la Cruz Roja Argentina y el Consejo de Recuperación del Incapacitado Cardíaco (CORDIC) efectuaron un llamamiento a las personas que estuvieran en condiciones de donar sangre.

Ambas entidades se hallan abocadas a la realización de un registro de dadores y se aclaró que no se efectuarán extracciones en esta oportunidad sino que los voluntarios serán convocados si las condiciones lo exigieran.

Los interesados en prestar este humanitario servicio pueden presentarse en la sede de CORDIC, Caseros 2081, los días hábiles de 9 a 19 o comunicarse telefónicamente con los números; 26-1519/4777.

PREFABRICADAS INDIO

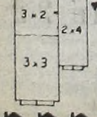

SU SOLUCION
Con la Calidad de siempre
Construye su casa
OFERTA CONTADO ABRIL $ 6.000.000
SAN MIGUEL: Andén Galería Estación
VIRREYES: Panamericana y Avellaneda
(al lado Y.P.F.)

PERU NOS APOYA CON TODO: NUEVOS RECHAZOS A INTERESES BRITANICOS

LIMA,, 30 (AP).— El primer ministro Manuel Ulloa declaró que de agravarse el conflicto entre Argentina y Gran Bretaña por las islas Malvinas se producirán "muchas manifestaciones de rechazo" contra intereses británicos en Perú.

Dijo que muestras de esa actitud eran ya el boicot de trabajadores aeronáuticos y marítimos a aviones o navíos ingleses que lleguen a cualquier punto del país.

La empresa British Caledonian dijo que ha suspendido sus dos vuelos semanales a Lima, al tiempo que la capitanía del puerto de El Callao informó que el navío inglés "Silvertown", cuya llegada se anunciaba para anoche, no recibiría atención alguna por decisión de los obreros portuarios.

• COMERCIANTES

LIMA, 30 (Télam).— La adhesión espontánea, sincera y solidaria a toda prueba con la Argentina, fue puesta de manifiesto por la poderosa Confederación Nacional de Comerciantes (CONACO).

Su presidente, Eduardo Muelle Maturana, dijo que "esta situación nos tiene muy preocupados y sobre todo, ha despertado en cada uno de nuestros pueblos la fraternidad en estas circunstancias tan dolorosas para nuestro continente".

• EL COLONIALISMO

LIMA, 30 (Télam). — La poderosa sociedad de industrias pidió hoy **"a Iberoamérica la ruptura de toda relación comercial con Gran Bretaña".**

Asimismo demandó el respeto a la "innegable soberanía argentina sobre sus islas", el cese de hostilidades y el rechazo de todo intento de perpetuar el colonialismo.

En un aviso en la prensa local, la entidad reclamó "la solidaridad de Iberoamérica, mediante la ruptura de toda relación comercial con Gran Bretaña, hasta que reconozca la total y completa soberanía argentina. Las sanciones económicas son la mejor arma que pueden esgrimir los países subdesarrollados".

• APOYO DE POLITICOS

LIMA, 30 (Télam). — Sectores políticos peruanos coinciden en afirmar que las islas Malvinas son argentinas, según revela el diario "El Observador" en entrevistas con dirigentes de distintos sectores.

Hugo Blanco, de tendencia izquierdista, afirmó que las Malvinas pertenecen a la Argentina, que el TIAR es un tratado firmado para aplastar las revoluciones americanas y que "debería aplicarse sin ninguna disculpa, no para tomar una actitud de guerra en forma inmediata, sino para defender la paz. Pero mediante el reconocimiento del derecho del pueblo argentino".

ECONOMIA ANALIZA MEDIDAS

Se Aguardan los Acontecimientos

El Ministerio de Economía estaría considerando la implementación de una serie de medidas de emergencia a aplicarse según sea el curso de los acontecimientos en el conflicto con Gran Bretaña, y por lo pornto, y a través del Banco Central, se dispuso la modificación del regimen cambiario de importanciones, reforzándose los controles hasta ahora vigentes.

En la víspera el ministro de Economía, Roberto Alemann, mantuvo una prologanda reunión con los secretarios y asesores de su cartera, y pese a que el vocero oficial señaló que la misma había tenido el carácter de "rutinaria", otros medios allegados dijeron que durante la sesión se había comenzado el análisis de una serie de disposiciones de emergencia para hacer frente a la coyuntura bélica.

Las fuentes subrayaron que dicha medidas se manejan, por ahora, a nivel de hipótesis y para el caso de que los sucesos tomaran un sesgo definitivamente bélico.

Al parecer, en el seno del gabinete económico prevalece la idea de que hay que aguardar los acontecimientos y no apresurarse con disposicones que "podrían desequilibrar el mercado y que no beneficiarían a nadie".

De acuerdo con los informes recibidos de parte de los sectores empresarios, el Palacio de Hacienda descarta que llegue a producirse escasez de alimentos y considera como aún lejana la eventualidad de escasez de insumos industriales de origen extranjero.

Alemann reunió en su despacho a los secretarios de Hacienda, de Comercio, de Industria y de Agricultura y Ganadería, al subsecretario de Economía y al jefe del gabinete de asesores. Un detalle que los observadores consideraron significativo, fue la presencia en la sesión de los tres delegados de la Fuerzas Armadas en el Palacio de Hacienda.

● MAS CONTROLES

El Banco Central emitió ayer la Comunicación A 119, modificatoria del régimen cambiario de importaciones, reforzando los controles sobre ese tipo de operaciones.

A consecuencia de la medida "la apertura de créditos documentarios y el curso de cualquier otra instrumentación de pagos quedan supeditados a la previa presentación, por parte de los interesados, del certificado de Declaración Jurada de Necesidades de Importación (DJNI), intervenido por la Secretaría de Comercio".

Por otra parte, el secretario de Comercio, Alberto de las Carreras, anunció la caducidad de todos los compromisos de importación que no tuvieran principio de utilización a través de su afectación bancaria para el pago de las divisas correspondientes.

ADVIERTEN A CGT SOBRE ACTITUDES QUE PUEDEN MINAR FRENTE INTERNO

El ministro de Trabajo convocó ayer sorpresivamente a dirigentes gremiales de la CGT y la Intersectorial para formularle "reflexiones esenciales que hacen a su condición de dirigentes y a su responsabilidad como tales con la Patria", y para advertirlos sobre "actitudes que pueden minar el frente interno".

La entrevista, que se prolongó por espacio de media hora, fue motivada por el deseo del brigadier Julio César Porcile de pedir explicaciones sobre el comunicado emitido el miércoles por la CGT, con referencia a la posibilidad de concurrir al acto en el cual el ministro daría lectura a un mensaje referido al Día del Trabajo.

La central obrera declaró en ese documento su total rechazo a tal iniciativa, estimando que Porcile era el instrumento de "una política agresiva y discriminatoria" hacia esa organización y de "una acción inoperante" para el sector obrero.

Al término de la reunión, el secretario de prensa de la CGT, Ricardo Pérez, reveló que ante el requerimiento de explicaciones del ministro los representantes de la central obrera manifestaron que "si quería una respuesta detallada debía convocar al consejo directivo de la entidad que le proporcionaría los antecedentes y fundamentos de esa declaración", haciéndosele notar también que para tratar el tema no era necesario convocar a dirigentes de otro nucleamiento.

Los directivos de la Intersectorial también efectuaron breves declaraciones al salir del despacho oficial, y se mostraron "sorprendidos" por la convocatoria, ya que, según dijeron, "el problema era con la CGT".

Un comunicado posterior del Ministerio de Trabajo informó que la reunión había tenido por objeto formular "reflexiones esenciales que hacen a su condición de dirigentes y a su responsabilidad como tales para la Patria", en particular en este momento.

"Este Ministerio —señala el comunicado— llama la atención sobre actitudes que pueden minar el frente interno y que no contribuyen a los objetivos elevados a que aspira la Nación".

Dice además que "las invitaciones que se han venido cursando regularmente a distintos dirigentes sindicales, al igual que a los empresarios, tienden a facilitar la participación, creando un clima propicio al diálogo y al entendimiento, en procura de salvar dificultades que afrontan desde tiempo atrás los distintos sectores sociales".

"La profesionalidad, madurez y responsabilidad de la mayoría de los dirigentes sindicales —se indica— impedirá la posible influencia de quienes se empeñen en una actitud disolvente, en poner trabajar a cualquier actitud conciliadora o de concertación".

Finalmente, tras destacar que "el Ministerio de Trabajo persistirá en su objetivo de alcanzar fluida relación laboral para lograr la solución de los serios problemas sociales que aquejan a nuestro país", el comunicado expresa que estos "no serán resueltos mediante actitudes negativas".

En la reunión, y en representación de la CGT, estuvieron presentes Saúl Ubaldini, Fernando Donaires, Ricardo Pérez, Alberto Cladera, Antonio Marchese, Alfonso Millán y Carlos Cabrera. Por la Intersectorial CNT-20, Jorge Triaca, Rubén Marcos, Luis Guerrero, Ramón Baldassini, Enrique Micó, Juan Rachini, Hugo Barrionuevo y Jorge Luján.

OBREROS INGLESES CONTRA SU GOBIERNO

La central de trabajadores británicos exhortó a su gobierno para llegar a un acuerdo negociado y evitar otros enfrentamientos militares con Argentina, y reclamó la intervención de las Naciones Unidas. En un cable que la Trades Union Congress, TUC, envió a la CGT, la central obrera británica pide que "las Naciones Unidas tomen un papel mediador apoyando, complementando, o de ser necesario reemplazando los esfuerzos de los Estados Unidos". Asimismo, la Confederación Internacional de Organizaciones Sindicales Libres, CIOSL, a la que están afiliados los movimientos obreros de Argentina e Inglaterra, remarca su preocupación por el riesgo de una conflagración armada. En el despacho enviado a la CGT pide a nuestra organización gremial así como también a la TUC que ejerzan "todo tipo de presión posible para que los gobiernos respectivos renuncien al uso de la fuerza y busquen una solución pacífica". Finalmente, exhorta a ambas partes a pedir al secretario general de la ONU, su mediación en el conflicto de las Malvinas.

ACTOS POR DIA DEL TRABAJO

Se realizó el acto celebratorio del "Día del Trabajo", convocado por la CGT, Confederación General del Trabajo y las 62 Organizaciones. El homenaje, conmemorativo del 1º de Mayo, se cumplió bajo la invocación del obrero, José Benedicto Ortiz, que falleciera en Mendoza, en oportunidad de la concentración cumplida, el 30 de marzo último.

La demostración de los nucleamientos sindicales del orden nacional, se concretó con la colocación de una ofrenda floral en el Monumento al trabajo, ubicado en la plazoleta de Paseo Colón e Independencia.

● JUVENTUD PERONISTA

La Juventud Peronista convocó para mañana, 1º de Mayo "Día del Trabajo" a una misa para orar por una "paz justa y digna" en el conflicto de islas Malvinas.

El oficio religioso tendrá lugar a las 10 en la Iglesia San Cayetano, Cuzco 150, en el barrio de Liniers y la convocatoria lleva la consigna "Paz y Justicia". Señalan sus organizadores, que es para "orar por nuestros soldados destacados en el frente, por una paz justa y digna.

● POLITICOS

Los dirigentes de los partidos políticos de la Capital Federal, adhirieron al acto cumplido hoy por la CGT y las 62 Organizaciones en conmemoración del "Día del Trabajo".

En el comunicado interpartidario se señala que el histórico momento que vive la República con la recuperación de las Malvinas, no puede soslayar la necesidad de recuperar también, la soberanía del pueblo, para que este sea el único que pueda decidir su destino".

PANSERA ASUMIO SU CARGO EN SADAIC

Tal cual habíamos anunciado, en la tarde de ayer asumieron sus cargos los integrantes de la comisión directiva que, de ahora en más, regirá los destinos de la Sociedad Argentina de Autores y Compositores (SADAIC), en su etapa de retorno a la normalidad, luego de los comicios realizados recientemente.

En ausencia del comodoro Siapapietra, presidente de la comisión normalizadora, puso en funciones a los directivos el vicepresidente de aquella, Martín Darré, siendo Roberto Pansera, desde ahora, a cargo de la presidencia, el encargado de vertir conceptos en los que señaló la satisfacción por esta tan esperada normalización, para el éxito de la cual dijo esperar la colaboración de todos.

En la ceremonia estuvieron presentes el coronel Arrechea, interventor en el Instituto Nacional de Acción Social y el doctor Bultrago, subsecretario de Estado en Bienestar Social.

Como se recordará, las elecciones en SADAIC dieron lugar en su etapa previa a enojosas cuestiones, en las que las tres listas de candidatos intercambiaron acusaciones, creando un clima de desconcierto que, afortunadamente, ahora parece estar superado.

Es de esperar que todos aquellos tan duramente enfrentados en el período pre electoral

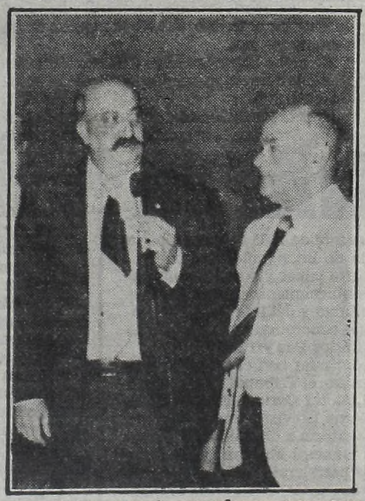

unan de hoy en más sus esfuerzos para que SADAIC vuelva a cumplir la importante función que es su razón de ser.

Para su mayor comodidad ahora también publique

SU AVISO CLASIFICADO GRATIS

EN PLENO CENTRO

COMPRE - VENDA - ALQUILE - PERMUTE
OFREZCA O BUSQUE TRABAJO

Enteramente Gratis

EN crónica Vespertina

EXCLUSIVAMENTE PARA PARTICULARES

Concurra con sus documentos de identidad

GARAY 140 de 9 a 19 hs.

LAVALLE 742 Loc. 2-3 de 9 a 22 hs.

OTRO APORTE DE crónica PARA EL PUEBLO

OTRO ESCANDALO FINANCIERO: LIQUIDARON EL BANCO DEL ACUERDO

El Banco Central de la República Argentina dispuso en el día de la víspera la liquidación del Banco del Acuerdo S.A. Como se viene informando en diversos operativos policiales realizados anteayer se detuvo a varios directivos de la entidad. Se informó que se preverá la continuación del funcionamiento de la entidad, aunque hasta el momento no se aclaró el mecanismo que se implementará para lograr tal objetivo.

La entidad intervenida era presidida por Claudio Staub. El nombrado, antes de los operativos policiales realizados en el banco, junto con el gerente general de la entidad, viajó al exterior.

En los últimos días, la citada casa de crédito sufrió una fuerte pérdida de depósitos que determinó el declive. Entre los arrestados se encuentra el tesorero, el gerente de personal y el contador.

Dicho banco, con sede en San Nicolás de los Arroyos, provincia de Santa Fe, poseía al 31 de diciembre último, según el informe del estado de entidades financieras publicado por el BCRA un total de 1 billón 419.000 millones de pesos en depósitos, situación que lo ubicaba en el puesto 25° del ranking total y en el undécimo del correspondiente a bancos privados nacionales.

La liquidación de dicho banco cuyos préstamos a la fecha indicada ascendían a 1 billón 348.700 millones de pesos, responde según el comunicado del Banco Central a la "existencia de graves irregularidades de orden financiero, lo que ha determinado que se resuelva su liquidación". Según trascendidos conocidos en medios financieros, el martes último varios directivos de la entidad fueron detenidos por personal de la Policía Federal, de la división Delitos Económicos en la sede que el banco tiene en la Capital Federal.

Esta es la tercera entidad que la autoridad monetaria liquida en los últimos 15 días, junto con la caja de crédito **"Ruta Sol"** y la financiera "Río Paraná". Las tres entidades estaban liderando las ofertas de tasas durante este mes para enfrentar la fuerte corrida de depósitos originada por los efectos del conflicto entre nuestro país y la Gran Bretaña.

Horror en un Supermercado

ASESINO A TIROS A SU INTIMA AMIGA Y SE SUICIDO

Un drama pasional en el que un hombre mató a su amiga y luego se suicidó tuvo lugar en un supermercado de la localidad bonaerense de Brandsen.

El hecho ocurrió en el comercio "Los Amigos" ubicado en las calles Las Heras y Ferrari que en esos momentos se encontraba pleno de público. Lo insólito ocurrió cuando de repente se escucharon cuatro disparos de arma de fuego y un grito ahogado al tiempo que se oía otra detonación. Las personas que se acercaban al lugar comprobaron que tras dar muerte a la señora Angélica Concepción tinelli, viuda de Zunini, argentina de 54 años, quien se encontraba haciendo compras en el lugar, su amigo Salvador Scazzani, italiano, de 50 años, domiciliado en la ruta 215, kilómetro 44 de Brandsen, optó por suicidarse.

Trascendidos de buena fuente indican que entre la pareja existió una relación de carácter íntimo, que había concluído últimamente porque la mujer lo quiso, pretendiendo en todo momento Scazzani reanudarlas. Al ver que no conseguía éxito en esa tarea optó por la dramática decisión.

Las actuaciones se encuentran en manos del juez Penal de La Plata, doctor Antonio Borrás y han sido caratuladas homicidio y suicidio.

El episodio de sangrientas características causó verdadero horror entre los clientes habituales del supermercado, que siguieron consternados el desarrollo de los acontecimientos.

● CELOS DESESPERADOS

TRES ARROYOS, 30 (De nuestro corresponsal). — Llevado por los celos, un hombre mantuvo encerrada por espacio de un mes a su concubina en una vivienda de esta ciudad. Al ser detenido manifestó a la policía que procedió de esa forma porque "no le tenía confianza" y además porque amaba locamente a la que creía una infiel.

El responsable de este hecho es Raúl Alberto Banegas, argentino, soltero, de 32 años, a quien ahora se procesa por privación de la libertad. La víctima de este suceso es María Luján Oza, argentina, soltera, de 22 años, quien finalmente fue liberada del encierro en que se encontraba en la finca de la avenida Ameghino 350 de esta ciduad.

Pudo saberse que Banegas la había encerrado desde hacía aproximadamente un mes. Cabe resaltar que el imputado había sido objeto de un acta de infracción días pasados por portación de armas de fuego.

Personas que conocen al acusado, quien se encuentra actualmente en la cárcel de Villa Floresta, manifestaron que se trata de un individuo inseguro, quien a menudo comentaba a todas las personas de su conocimiento que temía una infidelidad por parte de su compañera y que para evitarla estaba dispuesto a cualquier cosa, incluso a impedirle la salida de la vivienda por todos los medios. No contó con que una persona al tener conocimiento de los hechos dio aviso a la policía y por ese medio se pudo dar con el autor del episodio. La joven, al ser liberada, manifestó que había sufrido lo indecible en su tiempo de cautiverio.

UN MUERTO Y TRES HERIDOS EN ACCIDENTE FERROVIARIO

De un muerto y 3 heridos fue el saldo que arrojó un accidente ferroviario en jurisdicción de la zona bonaerense de Gregorio de Laferrere cuando un tren de pasajeros arrolló a un automóvil particular.

El trágico hecho se produjo, cuando el automóvil Fiat 1500 chapa Capital Federal N° 144.735, que conducía **Eduardo Guzmán**, boliviano, de 32 años, acompañado por su esposa **Irene Sinforosa Vidal Cabero de Guzmán**, de 31 años y sus hijos **Juan Eduardo**, de 5 años y **Gastón**, de 13 meses, intentó cruzar el paso a nivel sin barreras ubicado entre las estaciones de Querandí y Laferrere del Ferrocarril Belgrano, sin advertir la llegada del tren número 3507, que desde la estación Buenos Aires se dirigía a González Catán.

A causa del tremendo impacto, falleció Guzmán.

● PERECE NIÑO

TRES ARROYOS, 30 (De nuestro corresponsal).— Un niño de 6 años pereció a poco de ser embestido por un colectivo, ayer en esta ciudad.

El trágico suceso se produjo cuando el pequeño **Gustavo Suárez** se hallaba con su madre junto a la acera, no observó a un micro de la línea "Verde" conducido por **Santiago José Zapata**, argentino, soltero, de 28 años.

Avellaneda: Fuego Arrasó una Fábrica

LA PLATA, 30 (De nuestro corresponsal).— Un establecimiento fabril destinado a la elaboración de lana, en Avellaneda, resultó parcialmente destruido al ser afectado tres de los cinco pisos con que cuenta el inmueble donde funcionaba, por un incendio de grandes proporciones que pudo ser extinguido en las primeras horas de esta madrugada.

Cinco dotaciones de bomberos y una escalera mecánica del Cuartel Central de Avellaneda, auxiliados por otras dos unidades de Villa Echenagucía y una restante de Lanús, debieron trabajar durante más de tres horas para controlar el siniestro que amenazó con derrumbar el edificio.

El fuego provocó la destrucción total de los fardos de lana y dos pequeños tractores que se encontraban en el quinto piso, así como también maquinarias y gran cantidad de lana ya lavada almacenada en la segunda y tercera plantas, que también fueron alcanzadas por las llamas, y que se destinaban para depósitos.

El siniestro se declaró a las 21 de ayer, en el establecimiento industrial ubicado en Conesa y Entre Ríos, de esa localidad bonaerense y fue controlado recién a la una de hoy, sin que se produjeran víctimas fatales pero sí cuantiosas pérdidas.

Mientras se combatía el fuego se produjo el desmoronamiento del techo del edificio sin que afectara a ningún bombero, que en esos momentos trataban de extinguir el fuego desde la escalera mecánica.

EL REBUSQUE DE LA VIUDA, BRUJERISMO

En un procedimiento que cumplió personal de la Brigada de investigaciones de San Nicolás, se apresó a Enunciación Benarmina Benítez de Taborda, paraguaya, de 61 años, viuda, domiciliada en la calle Chacabuco, manzana 1, del barrio Castelli, de la citada ciudad.

En dicho sitio la nombrada practicaba el curanderismo, diciendo poseer poderes curativos extraordinarios. Por ello recibía donaciones voluntarias de dinero de las personas que concurrían a hacer consultas por distintos motivos.

Fueron incautados elementos probatorios, instruyéndose sumario por ejercicio ilegal de la medicina.

No Quiere a Nadie: Robaba a Peregrinos y, Además, Sátiro

LA PLATA, 30 (De nuestro corresponsal).— Efectivos de la policía provincial pertenecientes a la comisaría de la ciudad de Luján, detuvieron a Juan José Lagrecca, argentino, de 25 años, domiciliado en dicha ciudad. Se le imputan asaltos, en perjuicio de peregrinos y una violación.

Según la denuncia formulada por Mario Roberto Archillar, en oportunidad en que cumplía una promesa y se dirigía a pie hacia el santuario de la Virgen de Luján, en compañía de un menor, su andar por la ruta fue interceptado por Lagrecca, que conducía un automóvil Fiat 1500. En tal circunstancia, expresó que lo acompañaba otra persona, que fue identificada como José Brumal, de 24 años, también con domicilio en Luján y que, tras amenazarlo lo obligó a subir al vehículo y tras un largo trecho, detuvo la marcha en un camino vecinal.

En dicho lugar, lo obligó a descender junto al menor, no sin antes despojarlo de la suma de $ 300.000.

Tras la identificación de Lagrecca por parte de Archilla, éste confesó haber cometido otros hechos delictivos. Así fue como dio cuenta, que en compañía de Brumal, el 14 de marzo último, con el mismo modo de operar, abordó en la ruta de acceso a Luján a una joven de 19 años, que estaba acompañada de dos menores.

Luego de obligarlas a subir al Fiat 1500, se dirigió a Pilar, en donde, en una calle interna, a un costado de la ruta, ultrajaron a la joven. Lagrecca acusó de la violación a Brumal.

Otro de los hechos que la policía atribuye, en base a sus dichos a Lagrecca está referido al asalto del conductor de un automóvil particular, en jurisdicción de Moreno.

En esta ocasión, utilizando un revólver de calibre 22, efectuaron un disparo de frente, al parabrisas, logrando así su detención. Tras ello, lo despojaron de la suma de $ 270.000 en efectivo.

La policía trata ahora de determinar fehacientemente quién de los dos detenidos, es el responsable del delito de violación de la joven de 19 años, ya que ambos, recíprocamente niegan la autoría y se la atribuyen, uno al otro.

EL AFFAIRE CON LA NAFTA

Otro ex Funcionario de YPF fue Indagado por el Juez

CORDOBA, 30 (De nuestro corresponsal).— Durante casi cuatro horas el doctor Manuel González Pizarro, juez Federal que tiene a su cargo la instrucción del sumario del caso de defraudación y estafa con combustibles presumiblemente adulterados, tomó declaración indagatoria al teniente coronel (R) Alfredo Alberto Bacigalupi, jefe de operaciones de Seguridad General de YPF, por su presunta vinculación en las maniobras que se investigan.

Fuentes allegadas al Juzgado Federal N° 3, informaron anoche que Bacigalupi podría ser imputado por los mismos cargos del subgerente de Seguridad General de la empresa petrolera estatal, coronel (R) Roberto Oscar Terrile, es decir, violación de los deberes de funcionarios público y encubrimiento.

Bacigalupi, entre el 28 de junio y fines de noviembre de 1981, efectuó inspecciones en el interior del país y fue durante ese lapso, según consta en el legajo del caso, en que se incrementaron las ventas de cortes residuales por parte de Petroquímica General Mosconi a la empresa Asopet Combustibles S.R.L., con la compra de combustibles adulterados por parte de propietarios de estaciones de servicio.

Ello motivó la caída de venta de YPF y en diciembre de 1981 se comprobó la existencia de un significativo porcentaje de nafta super y común adulteradas en establecimientos expendedores de esta ciudad y del interior de la provincia, más concretamente del Valle de Punilla (Carlos Paz y Tanti).

Para continuar con el trámite de la investigación, el Tribunal, por la secretaría del doctor Carlos Ernesto Diana Bunge, tiene previsto tomar declaración indagatoria a directivos de Petroquímica General Mosconi y de otras empresas petroleras.

Tomará además, indagación ampliatoria a Simón Zacur y Oscar Fernández, transportista y funcionario de Asopet respectivamente.

SEIS TRABAJADORES GRAVES POR UN DERRUMBE EN MAR DEL PLATA

MAR DEL PLATA, 30 (De nuestro corresponsal).— Seis obreros resultaron heridos al producirse el derrumbe del encofrado de una obra en construcción ubicada en la zona céntrica de esta ciudad, según informó la policía.

El episodio se registró a las 11 de ayer cuando 15 trabajadores de una empresa constructora marplatense procedían a llenar el encofrado correspondiente a una edificación que se levanta en el Colégio Santa Cecilia de este distrito, en las calles Santiago del Estero y 9 de Julio. En ese momento cedió, al parecer, una de las vigas, lo que produjo el derrumbe luego del cual seis obreros quedaron sepultados bajo los escombros.

En un primer momento, según los testigos se creía que habían muerto los que permanecían bajo las maderas y el cemento "puesto que el encofrado que se derrumbó estaba a diez metros de altura. Por suerte se salvaron".

Los heridos fueron trasladados a la clínica 25 de Mayo y al hospital Interzonal General.

ITALIA: MATAN A JEFE COMUNISTA

Era Secretario General de Sicilia y lo Ametrallaron

PALERMO, 30 (ANSA).— El secretario regional siciliano del Partido Comunista Italiano Pío la Torre, fue asesinado esta mañana, ametrallado, en una calle central de Palermo.

En la emboscada, de estilo mafioso, perdió la vida el conductor del automóvil del dirigente y guardaespalda, Rosario di Salvo.

El doble homicidio se produjo a pocos cientos de metros de la sede de la secretaría regional del PCI, en pleno centro de la ciudad. El automóvil en el cual viajaba La Torre fue bloqueado por otro que venía en sentido contrario en una calle estrecha de una sola mano. El conductor tuvo tiempo apenas para frenar mientras que por detrás llegaban otros dos hombres en un automóvil. En pocos instantes empezaron los disparos. El dirigente comunista alcanzado en la cabeza, murió instantáneamente. Di Salvo, lograba en cambio extraer una pistola y responder al ataque, pero poco después moría también bajo el fuego de los asesinos. Cumplida la "ejecución" que recuerda otros clamorosos atentados mafiosos en Palermo y otras ciudades sicilianas, los autores del crimen quemaron el automóvil para impedir a la policía el hallazgo de eventuales pruebas.

El asesinato de Pío la Torre se produjo en vísperas de la asunción del cargo como prefecto de Palermo del general Carlo Dalla Chiesa.

Dalla Chiesa, que durante años fue el verdadero cerebro operativo del antiterrorismo italiano deberá conducir en Sicilia una guerra a ultranza contra la mafia.

El asesinato de La Torre —según los investigadores— podría tener el significado de un trágico desafío lanzado por el hampa organizada siciliana al estado italiano y en particular al general Dalla Chiesa. Parecería improbable, en efecto, que el asesinato pueda tener un matiz político y por otra parte ninguna organización terrorista lo reivindicó hasta el momento.

Además, la técnica utilizada por los asesinos de La Torre y su guardaespaldas es típica de las "ejecuciones" mafiosas. Pío la Torre tenía 55 años, era diputado y había sido miembro de la secretaría nacional del PCI.

● **BRIGADAS ROJAS**

ROMA, 30 (UPI).— Un destacado miembro de las Brigadas Rojas declaró hoy ante un tribunal de Justicia que el grupo terrorista recibió armas de la Organización para la Liberación de Palestina (OLP) a cambio de la promesa de que atacaría objetivos israelíes en Europa.

Antonio Savasta, dirigente del comando de las Brigadas Rojas que secuestró al general estadounidense James Dozier en diciembre, testificó en torno de los lazos de la banda y la OLP durante el proceso contra 63 terroristas acusados de matar al ex primer ministro Aldo Moro hace cuatro años.

Añadió además que agentes búlgaros trataron de ponerse en contacto con las Brigadas Rojas para ofrecerles armas.

Savasta, detenido el 28 de enero cuando Dozier fue liberado por la policía, dijo que la organización recibió dos partidas importantes de armas de la OLP en 1978 y 1979.

"Ambos envíos llegaron gracias a las relaciones políticas que el ejecutivo (de las Brigadas Rojas) estableció con la OLP", afirmó Savasta.

GUATEMALA: MACHETAZOS CONTRA LOS CAMPESINOS

GUATEMALA, 30 (UPI).— Hombres desconocidos armados de machetes asesinaron ayer a siete campesinos y el ejército mató a cuatro rebeldes izquierdistas en un nuevo acto de violencia que azota al país, dijeron las autoridades guatemaltecas.

Según informes de la policía nacional, un grupo de desconocidos asesinaron a machetazos a siete campesinos en el caserío El Jabalí, situado a 40 kilómetros al suroeste de la capital, en el departamento de Esquintla.

Agregó la policía que los asaltantes llegaron a El Jabalí en la tarde del martes y después de sacar a los campesinos de sus hogares les cortaron el cuello a machetazos ante sus horrorizados parientes.

El machete es el arma favorita de los "escuadrones de la muerte", que se han mantenido relativamente silenciosos desde que un golpe militar reformista, a mando del general Efraín Ríos Montt tomó el poder el 23 de marzo, prometiendo acabar con este tipo de crímenes.

Soldados del ejército y paramilitares del pueblo indígena Ixil, en Chajul, a unos 72 kilómetros de la capital, mataron a balazos a cuatro rebeldes izquierdistas y capturaron algunas armas y municiones, según un informe dado a conocer por el ejército.

Los rebeldes muertos estaban vestidos con uniformes color verde oliva, similares a los que usa el ejército, indicó el comunicado, añadiendo que no se produjeron bajas entre sus fuerzas o las de los paramilitares.

Las armas capturadas incluyeron tres rifles M-16 de fabricación norteamericana, dos rifles de asalto G-3 de Alemania Occidental y algunas granadas de fabricación soviética, según indico el boletín.

Por otra parte, presuntos terroristas prendieron fuego a varias estaciones de gasolina en la capital durante la noche, informó la policía.

Honduras: No a Aeropiratas

TEGUCIGALPA, 30 (UPI).— Funcionarios de Honduras dijeron hoy que no cederán a las demandas de los asaltantes izquierdistas que amenazaron con matar a uno de los ocho norteamericanos en cautiverio.

Cuatro asaltantes, miembros de las izquierdistas Fuerzas Populares Revolucionarias Lorenzo Zelaya, tomaron el miércoles un avión de cuatro turbinas Dehavilland Dash-7, con 44 personas a bordo, mientras realizaba un vuelo doméstico, y obligaron al piloto a ir al aeropuerto de Toncontín, en Tegucigalpa.

Los funcionarios proporcionaron agua y comida a los asaltantes del avión y a sus 28 rehenes, incluyendo ocho norteamericanos, pero se rehusaron a acceder a sus exigencias de un pago de rescate y la libertad de prisioneros políticos.

Las autoridades del aeropuerto de Tegucigalpa dijeron que la línea dura del gobierno es la misma usada el pasado 7 de diciembre cuando se negó a satisfacer las demandas de otros izquierdistas que secuestraron dos aeronaves venezolanas, ordenaron a los pilotos dirigirse hacia Honduras y amenazaron con matar a sus cautivos de no recibir un rescate de 10 millones de dólares.

NUEVA Y FURIOSA OFENSIVA DE IRAN EN GUERRA CASI OLVIDADA

BEIRUT, 30 (EFE).— Irán ha anunciado hoy el inicio de una nueva ofensiva contra las tropas iraquíes en el frente sur, pero Irak afirma que sus soldados lograron detener el avance del enemigo a infligirle fuertes pérdidas.

Según un despacho de la agencia iraní "IRNA", en una operación militar conjunta que comenzó a primeras horas de hoy, bautizada "Bait Al - Mogadas" (Ciudad Santa), las fuerzas armadas y los guardias revolucionarios iraníes causaron nuevas derrotas a los iraquíes y consiguieron reconquistar otra parte considerable de los territorios ocupados de la provincia de Juzestán.

Los "combatientes islámicos" —dice "IRNA" en un segundo despacho— cruzaron el río Karum y avanzan en dirección sur hacia el puerto de Jorranshar, escenario de los más encarnizados combates durante los primeros meses de la guerra.

Por su parte, la agencia iraquí "INA", citando un comunicado del mando militar de Bagdad, afirmó que las tropas iraquíes que derribaron un cazabombardero iraní, pudieron detener el avance enemigo en un sector y rechazar y rodear al enemigo en los alrededores de la ciudad de Sunsangerd.

Según "INA", iraníes e iraquíes siguen combatiendo en torno de Ahvaz, capital de la provincia de Juzestán.

Esta nueva ofensiva de Teherán fue precedida el 22 de marzo último por otra gran operación militar iraní, denominada "Fatah" (Victoria), en la que Irán, en dos semanas de combates, hizo alrededor de 15.000 prisioneros, destruyó gran cantidad de material bélico iraquí y recuperó unos 2.000 kilómetros cuadrados del territorio ocupado por Irak desde los primeros días de la guerra, en setiembre de 1980.

MASACRE POR CONFUSION EN ISLA DE FILIPINAS

MANILA, 30 (DPA).— Doscientos habitantes de una aldea alipina en la isla de Samar habrían muerto bajo el intenso fuego de artillería de las tropas gubernamentales, según informa en su más reciente edición el semanario "Fareastern Economic Review" de Hong Kong.

Señala la información que las autoridades militares creyeron haber localizado una gran concentración de comunistas, ya que la isla de Samar es conocida por la actividad de comunistas y ordenaron fuego graneado de artillería. En realidad se trataba de una concentración de la población cristiana de la zona que asistía a una misa solemne. La masacre ocurrió durante la Semana Santa y la aldea atacada se llama Samuroy.

A consecuencia del cañoneo murieron 200 personas y muchas otras quedaron heridas, señala la revista.

La isla de Samar, ubicada en el sudeste de Filipinas, es considerada el centro de operaciones del grupo subversibo comunista "Nuevo Ejército Popular". Se trata de una isla donde reina la pobreza. Su población es de medio millón de habitantes.

EL SALVADOR: NOMBRAN PRESIDENTE MODERADO

SAN SALVADOR, 30 (UPI).— La Asamblea Nacional Constituyente de El Salvador, dominada por los derechistas, cedió ante las presiones norteamericanas y eligió al moderado Alvaro Magaña como presidente provisional para gobernar esta nación azotada por la guerra.

Entre tanto, guerrilleros izquierdistas enfrentaron el mayor operativo militar lanzado en tres años de guerra civil, matando a 42 soldados e hiriendo al menos a 100, en combates iniciados el sábado anterior cerca de la frontera con Honduras, dijeron ayer oficiales del ejército.

Los oficiales indicaron que alrededor de 4.000 efectivos gubernamentales estaban intentando rodear a los rebeldes izquierdistas en varias zonas del departamento norteño de Morazán, sitio de algunos de los campamentos insurgentes mejor pertrechados. Señalaron que más de 100 guerrilleros murieron.

Un oficial de la Guardia Nacional de San Francisco Gotera, la capital de Morazán, situada a 115 kilómetros al noreste de San Salvador, dijo que los soldados estaban comprometidos ayer en "serios combates".

Falló en EE.UU. Usina Nuclear

WASHINGTON, 30 (DPA).— Una falla de motor en una central nuclear de energía eléctrica provocó un apagón en aproximadamente un millón de hogares y oficinas de toda Florida, atrapando a personas en ascensores y provocando un caos de tráfico.

Según informaron funcionarios de la empresa eléctrica, no se reportaron daños personales. El servicio eléctrico fue reanudado en la mayoría de los hogares al cabo de una hora.

● **REACCION**

El apagón, registrado a partir de las 20.45 horas GM, se produjo como consecuencia de una reacción en cadena de los generadores de varias plantas, tras haber sido apagado uno de ellos en precaución por una falla de motor en el sistema de refrigeración. Para evitar un sobrecargo, se apagó otro generador, lo que a su vez produjo el peligro de sobrecargo en una planta cercana, cuyos dos generadores fueron desconectados.

QUIEBRA FABULOSA

Supertienda Mexicana Arrastra a Grave Crisis a 134 Bancos

MEXICO, 30 (UPI).— El Grupo Alfa, el mayor emporio industrial privado de América latina, suspendió en medio de una severa crisis los pagos de su deuda de 2.000 millones de dólares obligando a 134 bancos internacionales a convocar hoy a una reunión de emergencia, dijeron ayer fuentes bancarias. "Estamos tratando de reconstruir a la empresa" dijo un vicepresidente del banco estadounidense Bank of America, refiriéndose a la crisis del Grupo Alfa, que suspendió pagos a 134 bancos internacionales. Alfa ha sido catalogada como la mayor compañía privada de América latina, por la revista estadounidense "Fortune".

"Nos hemos unido para sacar adelante a las empresas comprometidas" de Alfa dijo el vicepresidente José Carral, añadiendo que los representantes de los 134 bancos se reunirán hoy en Houston, Estados Unidos con directivos del grupo, algunos de los cuales dijo que serán eliminados a raíz de la crisis.

Agregó que el grupo deberá vender algunas de sus filiales. Alfa posee industrias acereras, alimenticias, petroquímicas y en casi todos los ramos industriales del país.

Como causas del derrumbe del emporio, Carral dijo que se incluyen: la crisis económica de México, que en febrero devaluó su moneda un 40%, la recesión estadounidense que impidió que Alfa "colocara sus productos en el mercado americano" y las tasas de interés del 18 y 19% a las que contrató sus préstamos.

Alfa comunicó la semana pasada la suspensión del pago de los 2.000 millones de dólares a los 134.

Los prestamistas extranjeros más importantes son Citibank y Continental Illinois National Bank Trust co. de Chicago, cada uno con más de 100 millones de dólares en préstamos.

Otros de los grandes prestatarios son el Chase Manhattan, Manufacturers Hanover Trust, Swiss Credit Bank, Barclays Bank, Morgan Guarantee Trust co. Bank of America.

EDICTO

El juzgado Nacional de Primera Instancia Especial en lo Civil y Comercial N° 40, a cargo del Dr. José L. MO, Secretaría del Dr. Julio AULIEL, con asiento en la calle Paraguay 1536, piso 5°, Cap. Fed., en los autos "LOPEZ GALLARDO, Araceli c MENDEZ, José y otro s. sumario", cita a don JOSE OSCAR MENDEZ, para que dentro del término del quinto día comparezca en autos por sí o por apoderado, a tomar la intervención que le corresponda, bajo apercibimiento de designarse al Sr. Defensor de ausentes para que lo represente. A sus efectos, publíquese edictos por el término de dos días. Buenos Aires, 25 de marzo de 1982.

Julio A. Auliel
Secretario

P.A.M.I.

Llámase a Licitación Pública N° 15/82 para la adquisición de elementos para impresiones, papel y cartulina.

Recabar información en: Subgerencia de Abastecimiento (División Bienes y Servicios) - Cerrito 740 - Capital Federal, de lunes a viernes, en el horario de 12.00 a 19.00.

Valor del pliego: $ 250.000 a abonar en División Tesorería - Cerrito 740 - 4° piso - Capital Federal, de lunes a viernes, en el horario de 10.00 a 17.00.

Apertura: 17-5-82
Hora: 14.00

MINISTERIO DE ACCION SOCIAL DE LA NACION
Subsecretaría de Seguridad Social
Instituto Nacional de Servicios Sociales para Jubilados y Pensionados

Borg lo Dejó a Ismail Igual que una Momia

EL CAIRO, 30 (UPI y EFE).— El sueco Bjorn Borg se clasificó para la final del torneo cuadrangular de tenis que organiza la Federación de Egipto luego de derrotar al campeón local Ismail el Shafei por 6 - 4 y 6 - 2. Borg disputará hoy la final frente al australiano Peter McNamara, vencedor del estadounidense Vitas Gerulaitis por 6-2 y 6-3. Los perdedores se enfrentarán por el tercer puesto. El torneo está dotado con 130.000 dólares en premios.

Luego de su victoria, el tenista sueco señaló que aceptaría el "castigo" que le han impuesto los organizadores del Grand Prix, pero que continuará compitiendo durante cinco años más: **"Necesitaba escapar del tenis durante un tiempo. No creo que deba ser castigado por ello".**

El campeón sueco dijo que mantenía su negativa de jugar en más de siete torneos de Grand Prix, aun cuando todo el Club Inglés ha ofrecido dejarle participar en Wimbledon si competía en los diez campeonatos requeridos hasta el 31 de marzo de 1983.

Durante la conferencia de prensa Borg se mostró muy impaciente, rehusando ser entrevistado por un periodista sueco. No habló sobre el partido que acababa de disputar y siguió refiriéndose a Wimbledon.

Declaró que no había tenido vacaciones en los once años anteriores y que necesitaba reposar cuando se tomó el descanso el pasado mes de noviembre, y que **"puedo jugar buen tenis durante cinco años más".**

Vilas a la Semifinal en Torneo Madrileño

MADRID, 30 (ANSA).— El argentino Guillermo Vilas se clasificó para las semifinales del Gran Prix de Madrid al derrotar esta tarde al sueco Matss Wilander por 6/3-6/4. El checoslovaco Ivan Lendl también pasó el turno, imponiéndose al suizo Henzi Gunthardt por 7/6-6/1.

● **BJORN BORG**

CLEVELAND, 30 (AP).— El tenista sueco Bjorn Borg, que ganó cinco veces el prestigioso Torneo de Wimbledon, probablemente pasará por alto el campeonato abierto de Estados Unidos de 1982 y otros torneos del circuito del Gran Premio pues rechaza la idea de participar en rondas clasificatorias.

Bob Kain, agente de Borg, dijo hoy que el tenista está "molesto" por los requisitos del Gran Premio, según los cuales deberá pasar por la ronda clasificatoria, por lo que es "dudoso que juegue" en el Abierto de Estados Unidos en Nueva York, que se realizará del 30 de agosto al 12 de setiembre.

"Es molesto para un campeón de su calidad tener que clasificar para estos torneos".

Hace unas dos semans, Borg dijo que este año no jugará en Wimbledon o en el Abierto Francés, torneo que ha ganado seis veces.

"Todas las posibilidades han sido consideradas y no hay solución", dijo Kain. "Jugará en torneos menores".

● **VILAS-DAMIANI**

Vilas debió luchar con intensidad en el primer set de su partido ante Damiani correspndiente a los octavos de final. El uruguayo jugó con menos errores y desde el mismo inicio del cotejo se lanzó a un claro ataque, que por momentos no podía ser controlado por el argentino. Pero finalmente prevaleció la mejor técnica y mayor experiencia de Vilas, quien se lo adjudicó con alargue.

Ante ese desalentador panorama, Damiani probó de cambiar su sistema de juego. Pero el argentino siempre tenía la respuesta precisa para todos sus golpes o intentos de innovar. Entonces el uruguayo pareció desconcentrarse totalmente, situación que fue muy bien aprovechada por Vilas, quien pudo ganar el set sin resignar un solo game.

● **LENDL-JARRYD**

El checoslovaco Lendl debió esforzarse al máximo, especialmente en el segundo set, para doblegar a Jarryd. El primer set no hacía prever lo que sucedería en el segundo, porque en aquél Lendl fue quien marcó el ritmo de juego y quien impuso su mayor caudal tenístico.

Pero en el segundo reaccionó el sueco, mientras que paralelamente decaía en su accionar el checoslovaco, llegándose a un empate en 6 games. Entonces se tuvo que recurrir a la definición por tie - break (set corto).

Recién allí pareció despertar de su letargo el tenista checoslovaco, quien finalmente, con un saque demoledor, conquistó el set y su pasaje a cuartos de final.

FIT-ATP-WCT-CIPT no se Ponen de Acuerdo

PARIS, 30 (AFP, EFE y ANSA).— Parecería que todo tiende a que próximamente se solucionen los problemas que afectan a jugadores profesionales de tenis, dirigentes y organizadores de torneos, los que desde hace un tiempo se encuentran en una profunda crisis. El mediador del conflicto es el presidente de la Federación Internacional de Tenis, Philippe Chartrier, quien acaba de presidir una reunión del CIPT (Consejo Internacional Profesional del Tenis), que integran la Federación Internacional, los organizadores de torneos, los dirigentes nacionales y los jugadores de la Asociación de Tenistas Profesionales (ATP).

El problema que desencadenó el mayor conflicto, y que fue causa de la precitada reunión, se produjo cuando la ATP anunció su firme intención de dejar de integrar el consejo a fines del corriente año.

Posteriormente, durante las discusiones realizadas en Las Vegas, jugadores de la ATP analizaron ofertas del Consejo. Paralelamente, Chartrier tomaba contactos con otros tenistas.

Ahora el titular de la Federación Internacional se muestra un poco más optimista: **"La negociación continúa, y tengo la impresión de que los puntos de vista se han aproximado para un acuerdo de largo plazo".**

Sintetizando: Se está tratando de buscar un acercamiento entre los jugadores de la ATP, los organizadores del Grand Prix y del Campeonato Mundial de Tenis (WCT), que en este momento están distanciados.

Lo del Poppy es un Monólogo

MAGNY COURS, Francia, 30 (UPI - ANSA).— El argentino Oscar "Poppy" Larrauri sigue deslumbrando a Europa y al mundo automovilístico con los logros que continúa sumando, a bordo del Ruroracing 101, a su trayectoria profesional. Una prueba de esto fue el record que alcanzó en los ensayos extraoficiales de Fórmula 3 al destronar la marca que el año pasado había tabulado el italiano Mauro Baldi. Larrauri, sobre cuatro competencias disputadas, ha ganado tres y se ubicó en el segundo lugar en la restante. Esto, teniendo en cuenta los resultados registrados en las pruebas que preceden a la carrera del domingo, erige al argentino en favorito número uno del Gran Premio de Magny Cours.

El mejor tiempo logrado por girar en el circuito de 3,850 metros fue el hecho por Larrauri, que fijó 1m23s10/100. Esta marca superó en 44/100 la tabulación que ostentaba Baldi desde 1981.

El corredor rosarino encabeza la clasificación del campeonato europeo de Fórmula 2, con 33 puntos. En segundo lugar se ubica el belga Didier Theys con 17, lo que demuestra la diferencia abismal que ha impuesto Larrauri respecto de sus perseguidores.

El piloto argentino declaró al finalizar con los ensayos extraoficiales: "Como el tiempo era muy bueno, salí con las mismas cubiertas que había usado en Zolder y creo no haberme equivocado. La pista me ayudó muchísimo, porque estaba en perfecto estado y eso facilitó su tránsito. Trataremos de modificar las relaciones en la caja, para ver si podemos mejorar lo que hicimos hoy. De segunda en adelante las alargaremos. Si no funciona volveremos a lo que hoy ya nos dio buenos resultados".

Mañana en horario matutino se seguirá con los últimos entrenamientos.

Los mismos se realizarán entre las 5 y 6 (hora argentina). Mientras tanto la serie de clasificación se desarrollará en horas cercanas al mediodía.

Según lo anunciado, entre las 11.40 y 12.10 para saber el orden que tendrán en la largada desde la grilla.

Para el domingo la competencia está programada para las 11.5 y tendrá una prolongación de 26 giros sobre el circuito francés, que sumarán un trayecto de 100,100 kilómetros de extensión.

De acuerdo con los tiempos conseguidos hasta el momento, el belga Theys será el que salga en segundo lugar, ya que logró la marca de 1m23s22/100 en los ensayos.

EL PREMIO VENDIMIA

MENDOZA, 30 (De nuestro corresponsal).— Con la realización de las pruebas de clasificación, que continuaban disputándose al cierre de esta edición, dio comienzo en el autódromo "General San Martín" de esta ciudad el Gran Premio Vendimia 1982, reservado para autos de las categorías Fórmula 2 y Turismo Competición 2.000 cc.

El espectáculo cuenta con la organización del Automóvil Club Mendoza y se desarrollará sobre el circuito N° 4 del mencionado autódromo, que tiene una extensión de 3.175 metros. Será la tercera prueba del torneo nacional de F-2 y la segunda para el TC 2 litros. Como es habitual, la fiscalización correrá por cuenta de la Comisión Deportiva del ACA.

Guillermo Maldonado, ganador de las dos pruebas disputadas hasta ahora en Fórmula 2, corridas en Punta del Este y Río Cuarto, enfrentará la oposición de Gustavo Sommi, Luis Di Palma, Juan Manuel Fangio, Alberto Scarazzini, Guillermo Kissling y Norberto Picetti, entre varios otros calificados rivales que pretenderán cortarle la racha.

Por su parte Jorge Omar del Río, ganador en Río Cuarto en TC 2.000, tendrá serios enemigos en Luis Di Palma, Eduardo Sáenz, Rubén Daray, José Miguel Pontoriero, Alberto Baldinelli y Juan Carlos Larroca.

ARGENTINA SIGUE VOLTEANDO MUÑECOS: AHORA FUE COREA

SEUL, 30 (AFP - EFE).— El seleccionado argentino masculino de voleibol finalizó la gira que realizó en este país con una victoria ante su similar de Corea por 3 a 0 (15-8, 15-12 y 15-10). Con este triunfo, el equipo sudamericano ha contabilizado en los tres partidos disputados en este medio dos cotejos ganados y uno perdido. Esta serie de encuentros tuvo el carácter de amistosos y forman parte de la preparación del seleccionado argentino con vistas a su participación en el campeonato mundial de la especialidad, a realizarse en la Argentina entre el 2 y el 16 de octubre.

El partido fue sumamente disputado y los argentinos debieron luchar denodadamente para desnivelar el marcador a su favor, por el buen trabajo que hacían los levantadores coreanos. Pero poco a poco los armadores del equipo sudamericano ordenaron mejor el juego y permitieron que los levantadores facilitasen el trabajo de los picadores, quienes accionaron con gran efectividad.

En esta ciudad también se jugó un partido entre el seleccionado femenino de Perú, que se está preparando para el mundial, y el equipo representativo de la empresa Hyundai, ganando las coreanas por 3 a 1 con estos parciales: 15-6, 15-11, 12-15 y 15-5. Este fue el primer partido que jugaron las peruanas en la gira que están haciendo por Corea.

Ambos cotejos merecieron cálidos elogios por parte de los aficionados, pues las peruanas, pese a perder, hicieron gala de una excelente técnica, mientras que los argentinos conquistaron la victoria luego de demostrar un juego muy ordenado, veloz y potente, lo que les permitió alzarse con un justo triunfo.

BASQUET: POR EL TRIANGULAR, OBRAS APABULLO A OLIMPO

GENERAL PICO, 30 (De nuestro corresponsal).— **Obras Sanitarias** se impuso a **Olimpo** de Bahía Blanca por **71 a 57**, en el primer cotejo del triangular de básquet que la Confederación Argentina organiza aquí para determinar el segundo representante de nuestro país en el torneo sudamericano de clubes.

Esta noche se juega la segunda fecha con el encuentro entre **Rosario Central y Olimpo**, quedando para mañana el cotejo entre **Obras y Central**. El ganador del torneo acompañará el cotejo entre **Obras y Central**. El ganador del torneo acompañará a Ferro en el Sudamericano que realizarán en forma conjunta Buenos Aires y Montevideo a partir del 3 de junio. Las finales se jugarán en el Luna Park. Este triangular también sirve para darle alguna resolución al campeonato argentino de clubes del año anterior.

● **OBRAS, FACIL**

El triunfo de Obras fue bastante cómodo, ya en el primer tiempo había sacado ventajas (34-24) merced a la mayor altura y poderío en los rebotes, mientras que los bahienses no llegaron con facilidad pues ni siquiera encontraron la media distancia. En el segundo período mejoró la puntería de Olimpo y el cotejo se hizo algo más entretenido, pero la experiencia de Raffaelli, Cadillac y los buenos refuerzos de Kelly y Daniels, ayudaron para definir todo con tranquilidad.

OBRAS: Raffaelli 12, Romano 14, Pellegrino 3, Kelly 18, Cadillac 12 (F.I.). Milovich 2 y Daniels 10.

OLIMPO: De Pascuale 4, Macharasvil 20, Núñez 4, Allende 10, Santini 6 (F.I.) Frizón 132.

EN EL AUTODROMO, EL "RUGIDO" DE LAS BICI

Mañana y el domingo se disputará en el autódromo de la ciudad de Buenos Aires el Campeonato Argentino de ciclismo en ruta para las categorías juveniles y mayores. Este será organizado por la Asociación Metropolitana y fiscalizado por la **Federación Ciclista Argentina**. Es la primera vez que la entidad porteña tiene la oportunidad de realizar este evento, que en esta ocasión será protagonizado por representantes de veintidós Asociaciones de distintos lugares del país.

El sábado, durante todo el día, serán los juveniles los encargados del espectáculo; a partir de las 8 la primera prueba será para los licenciados en octava; posteriormente disputarán sus carreras los de séptima, sexta y quinta; el domingo la jornanda será exclusivamente para los representantes de las cuatro categorías superiores, quienes en horas de la mañana disputarán una carrera en pelotón, realizando por la tarde el último parcial que será de partida detenida, individual y contra cronómetro.

Eduardo Trillini ha sido designado por la **Asociación Metropolitana** como uno de sus representantes. Pero hasta la víspera esta entidad todavía no sabía absolutamente nada de si la **Federación Ciclista Argentina**, permitiría a éste ser de la partida a raíz del problema que Trillini había tenido en Venezuela. Lo que sucede es que todavía esta entidad no ha recibido oficialmente la comunicación de su similar de Venezuela. De acuerdo con cables informativos de distintas agencias a las cuales está abonada CRONICA, los dirigentes venezolanos dieron por terminada la investigación acerca del análisis antidoping a que había sido sometido el pedalista argentino. Esto ocurrió el 28 del pasado mes, por lo que Trillini, si es que no tiene otro antecedente, estará en perfectas condiciones de representar a la Asociación Metropolitana el domingo.

UN VEEDOR QUE VE MUY POCO

Es el Mismo de la Pelea que le Robaron a Laciar

MERIDA, 30 (ANSA). — No causó muy buena impresión dentro del equipo argentino la denominación del veedor de la pelea entre Laciar y Herrera en representación de la Asociación Mundial de Boxeo.

Es que el designado es **Efraín Martiz**, el mismo que cumpliera idéntica función en Buenos Aires en ocasión del combate entre Laciar y el panameño Ibarra.

Uno de los allegados al retador señaló: **"Es el mismo tipo que cuando vio el despojo que se había cometido con nuestro boxeador se hizo el ciego y no reportó nada de lo injusto que había sido el fallo. Ahora, imprevistamente, lo tenemos otra vez. Esperemos que no se equivoque nuevamente".**

Por su parte el promotor **Juan Carlos Lectoure**, dijo: **"Lo único que espero es un fallo justo, y si bien es cierto que Martiz no es mucha garantía, la presencia de Rodrigo Sánchez, presidente de la AMB, puede llegar a influir en forma positiva para Laciar".**

Con respecto de los otros jueces designados no ha habido mayor objeción ya que se considera que son de reconocida idoneidad.

Ellos son: como árbitro, con derecho a voto, el panameño **Carlos Berrocal**, siendo los jueces, su connacional **Luis Torres** y el portorriqueño **Samuel Conde López.**

● ACTIVIDAD

En la víspera se leyeron los regalmentos y se firmaron los contratos correspondientes, para después de hacer algunas declaraciones, dedicarse ambos boxeadores a sus labores habituales, aunque con mucho menos ritmo e intensidad que las jornadas anteriores.

Los dos salieron a correr, a pesar de la lluvia que caía en Mérida en esos momentos, varios kilómetros. Posteriormente fueron al gimnasio y practicaron con bolsa, pera punching-ball.

Luego de este trabajo no muy exigente Laciar se dedicó a pasear y a hacer algunas compras. Todos fueron regalos para sus familiares más cercanos. El estado anímico es óptimo y a nadie del equipo argentino se le cruza por la cabeza la idea de una derrota.

Mientras tanto vale la pena resaltar algunas de las apreciaciones del sparring de Juan Herrera, el ex campeón mundial de los Moscas, y gloria del boxeo mexicano, **Miguel Canto.**

"A Herrera me lo como igual que a la sandia". Así declaró "Falucho".

"Herrera es un joven que pega sumamente fuerte y con justeza, ya que mete sus manos donde realmente duelen. Pero tiene una excesiva lentitud de piernas, lo que le puede traer algunos trastornos durante el combate".

Con relación al argentino, señaló: **"Tiene un uppercut de derecha y un gancho de izquierda realmente muy poderosos que lo convierten en un retador sumamente peligroso. Además —agregó Canto— es un hombre de gran inteligencia sobre el ring".**

Por último y como reflexión final, expreso: **"Será una pelea sumamente interesante si se tiene en cuenta la característica de los dos. Creo que los que concurran al estadio, o sigan sus alternativas por la televisión no van a quedar de ninguna manera defraudados".**

De esta forma están planteadas las cosas, ha sido mucho lo que se habló y se comentó durante los días previos a la confrontación, pero la hora de la verdad está por llegar para ambos contendientes.

Los fanáticos mexicanos, debido a lo visto en los entrenamientos, le han tomado mucho respeto al argentino, a pesar de que siguen considerando al púgil local como el favorito. Por supuesto que no con la claridad con que lo habían hecho en un principio.

Todos desean ver a su crédito triunfador, pero también saben de las bondades de Laciar. La incógnita la develarán ellos mismos sobre el cuadrilátero mañana a partir de las 23.45 de Argentina.

Juanito se Maneja con Mucha Cautela

MERIDA, 30 (Télam).— Se va acercando el momento en que las palabras están demás. Los puños hablarán por si solos y mientras la espera se hace cada vez más tensa, con el campeón mundial de los moscas, **Juan Herrera.**

"Estoy acostumbrado a las empresas difíciles y sé que ésta será una de ellas ya que Laciar es uno de los mejores valores de la división. Por algo llegó a campeón mundial. En el mundo hay muchos boxeadores, miles, pero campeones son pocos y por algo llegan a la cima".

"Juanito" Herrera, tal como se lo conoce en Mérida, es hijo de un boxeador, padre de un pequeño niño y con 24 años "bien puestos", tal lo que se desprende de sus declaraciones.

"Soy un profesional sumamente responsable. Si cuando no era nadie y peleaba por pocos pesos me cuidé, ahora que soy campeón mundial lo hago el doble, pues ya sé que ahora es cuando la plata viene en grande. De algo pueden estar seguros, si pierdo el título no será por mi desidia, sino porque mi adversario es superior".

Prácticamente toda su campaña la hizo en su ciudad natal, y en pocas oportunidades ha salido de ella, contándose entre sus victorias más importantes las obtenidas sobre Jimmy Fernández, Amado "Panterita" Urzúa y por supuesto cuando se adjudicó el título ante el panameño Luis Ibarra. **"A Ibarra lo corrí por todo el ring. Lo ataqué desde que sonó la primera campana y no dejé de tirar golpes hasta que se derrumbó en el decimoprimer round.**

"Sé que no soy un noqueador, pero también reconozco que es muy difícil soportarme el ritmo. También dicen que me pegan, pero para pegarme los rivales tienen que arriesgar, los obligo a 'fajarse' y precisamente allí es donde yo gano".

Herrera, que sorprendió a todos al quedarse con el título que estaba en poder del panameño, se afianzó cuando posteriormente los defendió con éxito ante el veterano **Betulio González.**

"Considero que mi victoria sobre Betulio fue mi mejor triunfo en toda mi carrera. Por todo lo que representó en una época dentro del boxeo mundial".

Antes de despedirse, dijo: **"Soy el campeón y pienso seguir siéndolo por mucho tiempo".**

De acuerdo como esta Laciar, el afiche de "Juanito" será sin corona.

A pesar de la lluvia en Mérida, Laciar y sus colaboradores trabajaron mucho.

DE TODO UN POCO

● BOCHAS

La Federación Argentina de Bochas, en su última asamblea ordinaria, fijó el Consejo Directivo para el período 1982 - 1983. El mismo estará presidido por Rubén Orlando Castro, José Luis Montonati (vicepresidente 1º), Roque Case (vicepresidente 2º), Guillermo Siffré (secretario), Rafael Logiacono (prosecretario), Roberto Alvarez (tesorero) y José Conti (protesorero).

● PELOTA A PALETA

La pareja del Club Ciudad de Buenos Aires, integrada por Atilio Gutiérrez y Rodolfo Bazán, venció al binomio Setti - Font, de River, y se adjudicaron el torneo de pelota a paleta en cancha cerrada que se disputó en el trinquete del Ateneo Popular de Versailles y donde estuvo en juego la Copa Julio A. Menvielle.

● RUGBY

Hugo Porta, medio apertura de Banco Nación y Rafael Madero, tres cuartos de San Isidro Club, han sido invitados por la Unión de Rugby de Australia para jugar en los partidos que se disputarán en dicho país el 16 y 22 de mayo, como parte de los festejos celebratorios del centenario de la fundación del Club Queensland.

● HOCKEY SOBRE CESPED

Mañana se disputará la tercera fecha del campeonato femenino de primera división de hockey sobre césped. Los partidos, a jugarse a las 15 en cancha de los primeros, son los siguientes: Lomas vs. Hindú, Hurling vs. San Fernado, Atlético San Isidro vs. Quilmes, SURI vs. San Martín y Rosario vs. Belgrano.

● BOWLING

MAR DEL PLATA, 30 (De nuestro corresponsal).— Los representantes del Bimbo Bowling Club, equipo marplatense, se adjudicaron el Torneo de Clubes Campeones de Bowling, en la especialidad palos cortos, que se disputó en esta ciudad organizado por la Federación Mar y Sierra. En segundo lugar finalizó el conjunto River Plate, también de esta ciudad, mientras que el tercer lugar fue ocupado por Gimnasia y Esgrima, de Necochea.

● HANDBOL FEMENINO

Nuestro país estará representado en el Campeonato Sudamericano de Handbol Femenino, que se realizará en Asunción del Paraguay, por el equipo de primera división de River, integrado con estas jugadoras: Graciela Arias, Graciela Solana, María Inés Martínez, Marta Kaderabek, Leonor Fernández, Patricia Vannoni, Haydée Crevatín, Liliana Morosini, Mónica Sujoanovsky, Liliana Albanesi, Cora Mesa, Silvina Mesa, Liliana Carluccio, Viviana Irañeta, Marcela Di Sopra y María A. López. Será director técnico Daniel González.

● ATLETISMO

La Federación de Atletismo dio a conocer las fechas y sedes de los campeonatos argentinos del corriente año. El de mayores se realizará en CEDENA, el 9 y 10 de octubre; el de menores, en Villa María, Córdoba, el 30 y 31 de octubre; el de juveniles, en CEDENA, el 25 y 26 de setiembre; el de marcha y maratón, en La Pampa, el 5 de setiembre y el de cross country, en Laguna de los Padres, el 13 de junio.

PASSARELLA, COMPAÑERO

PALPITANDO EL NACIONAL

RACING: El "Chango" Cárdenas estuvo a cargo de los entrenamientos en estos últimos días pero aún no arregló su situación con el club. Esta noche se reúne con los directivos para solucionar ese problema. De todos modos se supone que estará en el banco como director técnico del primer equipo. Con respecto al conjunto que viajará a Río Negro, las novedades más importantes estarán en la defensa; repararecerían **Leroyer y Hirschfield**, los otros dos de la retaguardia serán **Veloso y Bottaniz**, pero aún no se sabe el puesto que ocupará cada uno. En el medio campo podría debutar **Urán**, un valor de la cuarta división, junto a él estarán **Godoy y Marchetti**, aunque no se descarta a **Caldeiro**. En la delantera están las dudas más grandes. Para los tres puestos de ataque están en condiciones **Gizzi, Rizzi, Luque, Sarulite y Cámpora.**

ARGENTINOS: Reaparece **Gustavo Carrizo** por Borghi, es el único cambio con respecto al equipo del domingo anterior. En el club se recibió ayer una llamada telefónica de una radio de Barcelona que quería interiorizarse de cómo marcha el juicio por el caso Maradona y Boca, se le respondió que no había novedades.

QUILMES: Vuelve **Milozzi** y a **Gáspari** le dieron descanso.

ESTUDIANTES: El único cambio es **Camino** por Malvárez.

TALLERES: Pidió a la AFA que **Morete** pueda jugar por Valencia que está en el Seleccionado. No habría cambios.

BOCA: Concentraron **Gareca, Tesare y Zanabria.** El centrodelantero entrenó individualmente y está en un 70%, es posible que reaparezca. Tesare cumplió con la sanción y puede jugar. En tanto Zanabria, recuperado de la lesión, practicó normalmente con el resto del plantel. El único que tuvo problemas ayer fue el **"Chino" Benítez** que no entrenó porque sufrió dolores en una rodilla.

ROSARIO CENTRAL: **Céliz,** suspendido, no podrá jugar, su lugar lo ocupará **Killer** y a su vez el de éste lo ocupará **Bauza.** Pero Bauza deja libre su plaza de volante, entonces allí bajará **Chazarreta** y el lugar de éste en la punta izquierda será para **Argota.** En síntesis: Argota entra por Celiz. La otra novedad sería **Lancelotti** por **Villar,** que irá al banco.

RIVER: Iría el mismo equipo que empató con Boca, la única novedad podría ser la reaparición de **Commisso** que ayer practicó en forma individual, pero muy fuerte y se encuentra totalmente recuperado. La otra posibilidad sería **Randazzo** en el centro del ataque.

INSTITUTO: Los cambios serían **Alvarez** por **Munutti,** que está suspendido y **Brunetto** por **Nieto.** El resto es el mismo equipo del domingo anterior.

RACING DE CORDOBA: No sufrirá modificaciones en su alineación.

NEWELL'S: **Ramos** ocupará la punta derecha dejada vacante por **Santamaría** y a su vez quedaría habilitado para jugar, por el artículo 225, el jugador **Acosta.**

CESARINI: **Da Fonseca** fue vendido al fútbol colombiano y ya no jugará el domingo. En su lugar ingresará **Nardoni** quien ocupará la posición de volante ofensivo pasando **Celeste** a la punta derecha y **Costa** como centrodelantero.

VELEZ: Reaparece el **"Beto" Alonso** por **Carlos López** que está enfermo con amigdalitis. También vuelve al primer equipo **Dante Sanabria** en reemplazo de **Carlos Ischia** que irá al banco de suplentes. En tanto **Segovia** sustituirá a **Vicénte Pernía,** suspendido. Otro que vuelve es **Cucciuffo,** pero al banco de suplentes.

VENTA AL FIORENTINA, CONFIRMA

Y al final, Daniel Passarella se va a Italia. Tal como CRONICA anticipara hace meses, el Fiorentina se queda con el capitán de la Selección Nacional quien jugará así al lado de otro argentino, Daniel Bertoni.

—Sí, está todo concretado. Solo hay que ajustar algunos detalles. Seguramente mañana solucionaremos todo.

Esto fue manifestado por Passarella a su retorno de San Juan, junto a la Selección Nacional.

—Tenemos que reunirnos mañana (por hoy) debido a que se cierra el libro de paso en Italia.

Pero para llegar a esta situación hubo que asistir a una dilatada conversación, donde tomaron parte Rafael Aragón Cabrera, Patrick Noher, Roberto de Luca y el gerente de la entidad Onofre Andujar, por parte de River, y Tito Corsi, director deportivo del Fiorentina, asistido por el representante del club, el argentino Roberto Cosentino.

Las conversaciones se iniciaron al mediodía y tuvieron diversas alternativas. Oferta y demanda fueron dando matices cambiantes a la conversación.

En un momento, Corsi se levantó ofuscado y manifestó: **"Señores, hemos dado por finalizada la operación. Mi club no puede pagar eso"** y se fue.

Las diferencias, consideradas sustanciales, estuvieron dadas en los porcentajes que debían pagársele a Passarella, a la Asociación del Fútbol, el correspondiente al intermediario, en este caso Roberto Cosentino. Inmediatamente salieron a buscarlo.

Luego de una marcada lucha dialéctica existió un principio de acuerdo. Los términos de la transferencia son los siguientes: **River percibirá 700 mil dólares, ni bien se concrete la operación. Una cifra idéntica cuando el capitán de la Selección se incorpore a la institución italiana. Esto acontecerá al término del Mundial. Asimismo, el Fiorentina pagará 225 mil dólares, por el porcentaje que le corresponde legalmente a Passarella, y queda para definir cómo se abonará un monto de 125 mil dólares, que aún se sigue discutiendo.** River tendrá que desembolsar el porcentaje que le corresponde a la AFA y al Ministerio de Acción Social.

Luego de cinco horas y media, de ayer, y varias de esta mañana, hubo acuerdo. Aunque Passarella, que antes de partir hacia San Juan había acordado las cantidades que Fiorentina le pagaría, hoy discutió algunos términos del contrato. De todas maneras, si bien algunos dan por terminadas las conversaciones, y otros, sin concretarse, el pase ya puede considerarse hecho.

—Don Rafael, ¿cuánto le queda a River?

—Nosotros recibiremos 1.200.000 dólares. No hay duda que esta es una venta muy provechosa, ya que va a permitirnos solucionar algunos problemas económicos que teníamos. Entre lo que sumaremos con Díaz y Passarella, River dejará de tener déficit. Desaparecerán urgencias que nos agobian. Creo que vamos a recomponer todo.

—¿Y lo de Kempes, cómo se solucionará?

—El secretario del club, Julio Paoletta está en Valencia, arreglando el problema. Si todo va bien, podr con felicidad. no creo que ex

—Pero usted del Real por el

Passarella, d

Son Tres Buenos Adelan

● Tienen a Ferro, Rojos y Racing Cordobés Como Protag

La próxima fecha del campeonato Nacional será desdoblada entre esta noche y mañana, con el adelanto de tres encuentros. Dos de ellos correspondientes a la sección "B" se jugarán esta noche y en los cuales estarán involucrados los punteros de dicha sección Ferro (a las 22) e Independiente (a las 21.30).

El restante, lo jugarán mañana a las 16 en el estadio Córdoba, Racing de esa ciudad y Platense.

● FERRO Y EL EMPATE

Faltando solamente tres fechas para la finalización de la fase clasificatoria, a Ferro solo le bastará con un empate para alcanzar ese logro, puesto que los seis puntos de ventaja que lleva sobre el tercero, Unión, lo colocan en una inmejorable posición. Con un esquema de probada eficacia, el equipo de Caballito va ahora en busca del título que no consiguió el año último.

Frente a sí tendrá a Concepción de mediocre campaña, pues solo ha logrado 9 puntos, por lo que el compromiso aparece como favorable para los "Verdes". El partido lleva el número 5 en la jugada del PRODE.

● "ROJOS", CON CHANCE

Independiente deberá ganar para no desaprovechar la ventaja de dos puntos que lo separa de Unión, prácticamente los dos únicos equipos que se juegan la chance de acompañar a Ferro en la clasificación. Por consiguiente, los puntos en cuestión son sumamente importantes para las aspiraciones de los "Rojos".

Si bien todavía no podrá contar con la presencia de Bochini, lesionado, Independiente es capaz de hacer valer sus individualidades como lo ha demostrado en otras ocasiones.

Su rival de turno será San Lorenzo de Mar del Plata, un equipo impetuoso como desordenado. Sus ocho unidades logradas en la tabla de posiciones demuestran la campaña desfavorable que viene cumpliendo. Eso, sumado a su calidad de visitante que tendrá en esta oportunidad, no parece conformar una gran amenaza para las pretensiones de la gente de Avellaneda.

Esto hace suponer, entonces que el encuentro será atractivo ya que Independiente se esforzará al máximo para alcanzar su propósito.

AQUI ESTAN, ESTOS SON

INDEPENDIENTE: Goyen; Clausen, Angeletti, Monzón y Killer; Giusti, Zimermann y Burruchaga; Alzamendi, Brailovsky y Salinas. DT: Veiga.

SAN LORENZO (M. del P.): Rago; Mascareño, Fernández, Lucarno y Dorado; Sansini, Martínez y Abelén; Galay, Di Luca y Paternó. DT: Artero.

Arbitro: Marsiglia.
Cancha: Independiente.

* * *

ATLETICO CONCEPCION: Valdivieso; Burgos, J. Gutiérrez, González y Martínez; Sosa, Monteros, y Aragón; H. Gutiérrez, Leguizamón y Heredia. DT: H. García.

FERRO: Barisio; Gómez, Cuper, Rocchia, Garré; Arregui, Saccardi, Cañete; Crocco, Mársico y Juárez. DT: Griguol.

Arbitro: Lamolina.
Cancha: San Martín.

* * *

RACING (C): Ramos; Del Mul, Noriega, Coloccini, Vivanco; López, Feliú, Gasparini; Molina, Urruti, Oyola. DT: Muggione.

PLATENSE: Biasutto; Arbelo, Borrelli, Sánchez Sotelo, Cortés; Viscovich, Magalhaes, Pavón; Schiapacasse, Cincunegui y Anzarada. DT: Maschio.

Arbitro: Espósito.
Estadio: Córdoba.

DURA PENA A BARTOLOMEI

El Tribunal falló y lo hizo con mucho ruido. Se suponía que después de lo ocurrido entre el árbitro Juan Carlos Demaro y el jugador César Bartolomei de Unión San Vicente de Córdoba, la sanción iba a orillar en una cantidad de las adjetivadas insólitas. **Y los 15 partidos de suspensión,** lo confirman. El jugador, expulsado en el partido contra Estudiants de Santiago deberá estar al margen del fútbol oficial, por agresión a Demaro, las fechas señaladas.

● OTROS FALLOS

En otros fallos el Tribunal castigó a Eduardo Alul, de Gimnasia y Esgrima de Jujuy, con 1 fecha de suspensión por haber llegado al límite de 4 amonestaciones; con 2 fechas a Rubén Bucarey, de Deportivo Roca de Río Negro; con 1 a Luis Malvarez, de Estudiantes de La Plata; con 1 a Daniel Acevedo, de Quilmes; 3 a Vicente Pernía, de Vélez; 3 a Julio Pedernera, de Independiente Rivadavia de Mendoza; 2 a Mario Herrán Videla, de Gimnasia y Esgrima de Mendoza; 3 a Oscar Fornari de Gimnasia y Esgrima de Mendoza; 3 a Enrique Nieto, de Instituto de Córdoba; 3 a Sergio Celiz, de Rosario Central, 2 a Juan Acosta Silva, de Newell's; 1 a Domingo Agüero, de Concepción de Tucumán; 1 a Eduardo Carranza, de Unión San Vicente; 6 a Daniel Lorandi, de Unión San Vicente; 3 a Leal, de Unión San Vicente y 1.232.000 pesos de multa a Julio Correa técnico del equipo cordobés.

Además sancionó con 1 fecha a Alberto Beltrán de Defensores de Belgrano; 3 a Sergio Novoa de All Boys; 2 a Zárate González, de All Boys; 3 a Oscar Moris, de Banfield; amonestó a Anibal Peñaloza, de Banfield; 1 a Carlos Leone, de Deportivo Armenio; 2 a Ricardo Franceschini, de Deportivo Italiano; 3 a Mariano Aponte, de Estudiantes y 739.200 pesos de multa a Roberto Iturrieta, técnico de Deportivo Español.

Por otra parte el Tribunal suspendió por 3 fechas las canchas de Chacarita y Guaraní de Misiones; por 2 fechas a los estadios de Villa Dalmine, Gimnasia y Esgrima La Plata y Temperley.

Otro "Pato" Millonario

Esta sección de Bocinazos parecía no estar hecha para el viejito libidinoso **"Poncho Negro"**. El siempre estaba concentrado en sus elucubraciones prohibidas. Pero, alguien le preguntó si no tenía algún chisme futbolístico y entonces, volviendo a la realidad, comentó: **¿Saben que el futuro del "Pato" Pastoriza es muy promisorio? Sí, parece que su próximo contrato lo puede firmar para Vélez o para River. Lo de los "Millonarios" es reciente y es muy firme. Incluso un alto dirigente ya se conectó con el técnico y la cosa marcha bien. Hay que tener en cuenta que Di Stéfano se va apenas termine el Nacional y que River se tiene que preparar muy bien porque debe jugar la Copa Libertadores de América".**

BOCINAZOS

NUEVO JUICIO: FLEITAS

El "Gato" Félix volvió de sus largas vacaciones y mientras acariciaba a su gatito Gardel pontificó: **"Tengo un bocinazo flor. Esta no es ninguna pavada. Fleitas, el jugador que era de Español está a punto de hacerle juicio a la entidad. Un caso parecido al que sacaron ustedes con respecto a Lobo. El futbolista sufrió una grave lesión y fue operado. Pero quedó en malas condiciones. El club decidió dejarlo libre un día antes del cierre del libro de pases.**

Malestar con l

Calitos Amor, cerró los ojos y dio el besito de las buenas noches la redacción, pues su bocinazo no

"En el Colegio de Arbitros hay Humberto Dellacasa, por la nota que se sancionara al juez de línea Boca - Central Norte de Salta y Suárez resultara con conmoción "cross' de Hairala. Don Humberto se le dio tanta trascendencia co implicado a su hijo y en el cual oficio suspendiendo a Brindisi lue ra.

RO DE BERTONI EN ITALIA

NADA: RIVER RECIBIRA 1.200.000 DOLARES

en, podremos finalizar las cosas
ad. Somos amigos del Valencia y
e existan problemas.
stedes tienen una oferta concreta
or el jugador...

—De eso tendríamos que hablar una vez que solucionemos el caso con Valencia. No podemos anticipar nada porque primero tendríamos que abonar el pase de Kempes. Después podríamos decir todo lo demás.

alta, Gallego y Cosentino en el Aeroparque. El capitán está en el Fiorentina.

La conversación sigue girando en torno de los 125 mil dólares que Fiorentina no quiere abonar. Lo cierto es que a River, la operación le significará **un millón doscientos mil dólares.** Esta mañana, finalmente el propio Aragón Cabrera confirmó las cifras y dejó atrás las incógnitas.

● **FIORENTINA, CONFORME**

Tito Corsi habló con CRONICA esta mañana, antes de reanudar los contactos con el jugador.

—Cosentino ya había arreglado las condiciones con Passarella. Además, él manifestó que sus padres están contentos y que su esposa va encantada a Florencia. Restan algunos detalles que creo vamos a solucionar dentro de breves momentos. De todas maneras, tendremos que hacerlo antes de que cierre el libro de pases. Enviamos el telegrama correspondiente. Ahora solo resta aportar el contrato. Estamos en eso. Passarella es un aporte valiosísimo para el Fiorentina. Nosotros con él, llenaremos las canchas. Es el mejor jugador argentino. No tenemos ninguna duda...

Dicho esto se fue a conversar con Passarella. De esta forma se cierra un importante ciclo dentro del fútbol argentino. A los 29 años, después de una campaña cubierta por logros importantes, se va el hombre de la Copa del Mundo. El hombre que nos dejó una confesión a media voz...

—¿Sabés dónde voy a terminar mi carrera futbolística? En Chacabuco...

Tito Corsi, del Fiorentina, se va conforme con Aragón...

lantos

rotagonistas

Y si bien los marplatenses no serán un obstáculo para los "rojos", harán lo posible para no dejarse llevar por delante.

● **RACING (CBA.)-PLATENSE**

Una muy buena oportunidad se le presenta también al equipo que dirige Gualberto Muggione para consolidarse en la zona "D" si logra una victoria a expensas del "juvenil" equipo de Platense.

Tal cual es su costumbre, el Racing cordobés no se aparta de su estilo clásico de juego, el cual lo ha llevado a convertirse en los últimos tiempos en la revelación de los equipos del interior.

Entonces, todo hace suponer que hoy no será la excepción y todo su poderío estará al servicio de una victoria en pos del afianzamiento en su sección. Un triunfo que, por otra parte, se descuenta entre los aficionados al cenco cordobés.

Como es sabido, Platense en este campeonato, ha conformado una alineación juvenil y supuestamente con futuro. Claro que los resultados llegarán más adelante. Por ahora hay que conformarse con lograr un resultado decoroso, Y en eso están empeñados los "Calamares". Claro que en fútbol nunca esta dicha la última palabra y lo que hoy parece fácil, mañana se puede complicar. Veremos qué pasa en el estadio Córdoba.

AFA, 2º PISO ASCENSOR

"Yo no sé quién es el culpable de la actual situación de Racing...Eso tiene un arrastre inimaginable...Viene de muchos años, casi te diría desde principios de los años '70...Claro esta criris es más grave: Racing ya no tiene siquiera su estadio, por poco le llevan la semana anterior los muebles y máquinas de escribir de la sede social..."

Ahora se fue Pastoriza, el Chango Cárdenas actuará por lo que resta del nacional como técnico pero no creo que siga en el otro certamen...Faraone. El lo niega, aunque Carmelo es vivo, no muestra la baraja hasta el final.

¿Qué va a pasar ahora? Yo no te lo puedo decir...Pero sí te canto esto: las gestiones a nivel económico con los jugadores y acreedores las realizan el tesorero Osvaldo Manganaro y el vocal Rinaldi... Ellos dos ponen lo que pueden de sus bolsillos y en el caso de Manganaro la cosa es dramática: en cualquier momento pierde la casa en la que viven sus padres ya que la puso como aval para un crédito que sirvió para tapar alguna deuda... Y son dos personas de edad, que pueden llegar a sufrir ante una situación semejante... ¿Saccol? Bien, gracias. Sus propios compañeros de directiva dicen que no solo no da la cara sino que él se irá al Mundial, con todos los problemas que hay en Racing... "(El conocido hincha de Racing allegado al ambiente avícola estaba más que alterado con la situación en la que atraviesa el club de sus amores...)".

* * *

"Hasta ahora se jugaba en River porque de alguna manera se lo compensaba con los porcentajes de alquiler del estadio por la entrega de tantos jugadores a la Selección lo que derivó en una floja campaña y magras recaudaciones...

Pero alguien que tiene su corazón puesto en Liniers y que está muy cerca del Gobierno insinuó que el estadio de Vélez también tiene comodidades para servir como escenario de un partido internacional y como Vélez lo cedió gratuitamente para el encuentro entre jugadores de Capital y Provincia para recaudar aportes para el Fondo Patriótico, se lo premió así: será escenario del partido Argentina - Bulgaria...Chau te dejo". (Gracias le dijimos al influyente amigo que tenemos en el Comité Ejecutivo).

Liquidación Académica

● Pérez-Fren, Libres; Devuelven a Luque; ¿Vivalda?

Esta noche habrá una reunión trascendental en Racing. El panorama económico, totalmente deteriorado, será el tema central de lo que se tratará.

Debido a todos los problemas que hemos ido detallando, **Osvaldo Pérez y Carlos Fren** han quedado en libertad de acción.

A todo esto debe sumarse la situación de Leopoldo Jacinto Luque, que será devuelto al Tampico de México. Otros jugadores se habrán de desvincular en las próximas horas, ratificando que el panorama futuro, en materia futbolística, es realmente desolador.

—Tenemos problemas económicos como los tienen todos los demás. Pero parece que el periodismo se ha ensañado con Racing. Estamos tomando medidas para que la situación no se agrave. Perdidas todas las posibilidades de clasificación, queremos sanear las finanzas, disminuyendo el plantel y conformar un equipo que nos permita afrontar el futuro sin los inconvenientes que tuvimos hasta ahora.

El presidente de Racing, Santiago Saccol, habló con CRONICA y expuso con detalles, la situación por la que atraviesa su institución. Le preguntamos sobre el futuro de los jugadores Gizzi, adquirido a Estudiantes, en forma precaria, y Mario Rizzi con pase libre de San Lorenzo...

—Ambos jugadores quedarán el club. No vamos a desmantelar el equipo. Son dos elementos que consideramos necesarios para armar un equipo competitivo en el torneo Metropolitano.

● **¿VIVALDA, A RIVER?**

Otro de los casos que pueden considerarse difíciles es el de Alberto Vivalda. El jugador que mantuvo un dilatado problema con Racing, firmó sorpresivamente el contrato, después de sostener una agria y promocionada discusión con el titular. Y ahora, en medio de la crisis que vive Racing, un directivo "millonario" nos acercó una versión que podemos considerarla más que "verosímil".

—Saccol le pidió a Aragón que solucionara el problema porque después del Nacional se lo transfería. Racing no puede seguir pagándole. La deuda que tiene con Vivalda es muy grande. A tal punto que si Vivalda quería, quedaba libre. Para que ello no sucediera, Aragón y Vivalda conversaron. Terminado el Nacional, el arquero, que se inició en River, vuelve a nuestro club por una suma aceptable, y nosotros podremos transferir a Fillol, que manifestó que no quería jugar más en River.

Esta noche se tratará todo eso, y algo más. Porque el temor manifiesto de la mayoría de los dirigentes de Racing es el desmantelamiento del equipo superior para jugar el Metropolitano. Lo dijo uno de los más importante integrantes de la Comisión.

—¡Cómo puede ser que no vean el peligro! Si esto sigue así, nos va a pasar lo que le pasó a San Lorenzo. Estoy de acuerdo en sanear las finanzas, pero no debemos disminuir la capacidad futbolística. Si dejamos en libertad de acción a más jugadores, esta noche presento la renuncia.

● **BERTA**

Mientras tanto, entre los temas salientes de hoy, está la transferencia al Panathinaikos de Grecia de José Orlando Berta...

¿Quién jugará para Racing en el Metro? De ahora en más, empiezan a deshojar la margarita de la esperanza. Lo cierto es que ya empezó el éxodo...

on Dellacasa

ojos cuando su "pescadito" le
noches y salió disparando para
nazo no podía esperar.
ros hay cierto malestar con el
la nota que envió solicitando
e línea que actuó en el partido
alta y en el cual el "Colorado"
moción cerebral, luego de un
mberto dice que a este caso no
ncia como al que tuvo como
el cual el Tribunal actuó de
adisi luego de pegarle a Cabre-

Pararon a Munutti y al "Puma"

De acuerdo a lo que adelantáramos oportunamente, Carlos Manuel Morete, de Talleres y Carlos Munutti, arquero de Instituto, fueron suspendidos ayer por el Tribunal de Disciplina de AFA. Ambos jugadores no podrán jugar la próxima fecha ya que recibieron un encuentro de suspensión.

Recordamos los hechos. Los dos tuvieron un entredicho que casi culmina en un escándalo de proporciones, cuando finalizó el partido entre ambos clubes. En esa oportunidad Munutti, quien posteriomente acusó por intento de soborno a jugadores de Talleres, y entregar la cinta donde presumiblemente estaba grabada la intención, dio detalles a gritos. En conversaciones posteriores, el arquero de Instituto, hizo mención a que **"fue visitado por allegados a Talleres, y conversado por el mono Guibaudo, arquero de la institución que enfrentó".**

Debido a ese incidente, el Tribunal citó a Munutti y Morete, debido al informe que realizó el árbitro del partido, Teodoro Nitti. Ahora, con relación a la acusación de Munutti, el próximo martes deberán declarar Carlos Morete y Rubén Guibaudo. Anoche, los integrantes del Tribunal escucharon atentamente lo que estaba grabado en las cintas.

Mientras tanto, el arquero, que no quiso hablar oficialmente, manifestó en la intimidad de una conversación a dirigentes de Instituto: **"Ellos dicen que yo soy loco. Les voy a demostrar que no solamente estoy cuerdo, sino que las pruebas que presenté son valederas. Se van a llevar una sorpresa".**

FUE A VENDER A PATRICIO

La esperanza de vender a **Patricio Hernández** partió con rumbo al **Viejo Mundo.** Porque hace mucho tiempo que la transferencia del habilidoso volante al fútbol europeo, sufrió un estancamiento. En vista de esta circunstancia, el presidente de **Estudiantes de La Plata, el escribano Raúl Correbo** voló para **Milán** para ver si puede activar la negociación del jugador que está cotizado en **800.000 dólares.**

El referido dirigente irá a presenciar el trascendente encuentro que librarán el propio **Milan ante Cagliari,** y de cuyo resultado depende el descenso de la presente temporada.

En caso de que el club milanés perdiera la categoría, la compra de **Hernández** se haría difícil, porque sería imposible mantener un jugador de las exigencias que pueda llegar pretender un jugador internacional.

Antes de abordar el avión que lo transportaría a tierras italianas, Correbo comentó: **"Hernández hasta el momento es jugador del club. Lo que había existido del Málaga quedó en la nada y el único que había mostrado un poco de interés fue Milán. Por esa razón viajo para entrevistarme con sus dirigentes y tratar si se puede concretar el pase de Patricio. En caso de que no lo logre, él volverá a Estudiantes cuando finalice el Mundial".**

Entre otras cosas agregó: **"Si se cristaliza la operación, Hernández podrá trasladarse de España a Italia, apenas Argentina finalice su intervención en el campeonato mundial.**

Cabe acotar que el último domingo, **Hernández** se llegó hasta **La Plata** para saludar a sus compañeros, después del partido en que derrotaron a **Quilmes,** y en los vestuarios expresó: **"A mí me gustaría ir a jugar a Europa.**

MÜLLER NO SERA OPERADO

STUTTGART, 30 (DPA y EFE). — Tras una minuciosa inspección a la que fue sometida en la Universidad de Friburgo la rodilla izquierda operada del mediocampista alemán Hans Müller, se decidió que por el momento no sería sometido nuevamente a otra intervención quirúrgica. En un principio se pensó que el jugador tendría que ser operado otra vez por los malestares que le causaba la rodilla, según sus propias manifestaciones.

Fue por ello que se propuso que fuese observado por un grupo de especialistas de reconocida capacidad. Una vez efectuado el respectivo examen de la rodilla del futbolista se llegó a la conclusión que la hinchazón de la misma y los fuertes dolores que en este momento padece Müller son absolutamente normales. Así lo señaló el jefe del equipo médico que lo examinó, el profesor Kuemper, quien también dijo que el jugador será sometido en los próximos diez días a un tratamiento especial que seguramente mejorará el estado de la zona afectada.

Al respecto, Kuemper, aclaró que después del tratamiento previsto recién se podrá tener una somera idea sobre si el mediocampista podrá seguir actuando en el campeonato nacional en lo que resta de la temporada alemana, en la selección de su país durante el Mundial y en el Inter de Milán, que lo adquirió recientemente por una suma millonaria.

La "Gazzetta dello Sport" de Milán señaló en un artículo que los médicos del club inspeccionaron la rodilla de Hans Müller y no encontraron nada anormal, recordando que había sido operado del menisco a fines del año pasado y que reapareció en la selección en la gira que hizo por Sudamérica, resintiéndose últimamente de la operación.

Vienen por Alzamendi

EL DT DE FLAMENGO LLEGA MAÑANA Y COMPRARA SIN VERLO

RIO DE JANEIRO, 30 (ANSA).— El asesor de fútbol del Flamengo, Paulo Dantas, confirmó ayer que el club campeón de Brasil '82 tiene **sumo interés** en contratar al uruguayo **Antonio Alzamendi,** actualmente en Independiente de Argentina y anticipó que el técnico Carpeggiani viajará a Buenos Aires para observarlo jugar.

Paulo César Carpegiani, entrenador del Flamengo, recibió ayer en Porto Alegre —donde se encontraba por otras cuestiones futbolísticas— un llamado telefónico de Dantas, quien le pidió que el domingo viajara a la capital argentina para ver actuar al puntero derecho de Independiente y, de gustarle, que formalizara el pedido.

De todos modos en Brasil y especialmente en el club Flamengo conocen muy bien las aptitudes de Alzamendi. Un dirigente confirmaba hace unos días que el puntero era veloz, hábil y dueño de una técnica depurada, especial para su equipo. A Carpegiani le hace falta un wing derecho con fuerza y desborde y Alzamendi parece ser la pieza ideal. Supuestamente Flamengo llegaría a pagar 300.000 dólares por su pase, de los cuales 100.000 serían para el jugador que llegó a un arreglo especial con Independiente en el momento de firmar su contrato.

N. de la R.: Suponemos que Carpegiani se quedará con ganas de ver en acción a Alzamendi pues Independiente jugará su partido de la decimocuarta fecha esta noche frente a San Lorenzo de Mar del Plata. El adelanto estaba previsto desde el miércoles pero parece que la información no llegó a Brasil.

● NO A LOS PROFESIONALES

BERLIN, 30 (AP).— El presidente de la Federación Internacional de Fútbol (FIFA), el brasileño Joao Havelange, dijo ayer que los jugadores profesionales continuarán excluidos de los torneos olímpicos.

En una conferencia de prensa en Dresden, donde asistió a un congreso de la Federación Europea de Fútbol (UEFA), expresó que esta medida está de acuerdo con la reglamentación número 26 del Comité Olímpico Internacional.

SE HIZO JUSTICIA

Por sentencia dictada por el juez Nacional en lo Correccional, doctor Eduardo J. Sabatini, fue rechazada la querella por injurias promovida contra nuestro colega José María Suárez y Andrés Cascioli, director de la revista Humor, en el juicio iniciado por Dante Zavatarelli, periodista radial e integrante del equipo que conduce José María Muñoz.

Motivó la acción judicial una nota periodística aparecida en dicha revista, en la cual Suárez es el autor de la misma, en la que se aludía a supuestas irregularidades en la conducción del Centro de Periodistas Acreditados en la AFA (CEPA), entidad presidida en ese entonces por Zavatarelli.

Asimismo quedó probado en el juicio que Zavatarelli, en diversas oportunidades protagonizó actos de agresión verbal y de hecho contra Suárez y otros periodistas colegas socios e integrantes del CEPA.

A Calderón lo Borraron

LIMA, 30 (EFE).— La muy mala campaña del Deportivo Municipal en la última edición de la Copa Libertadores ha hecho que sus dirigentes decidieran prescindir de los servicios del técnico **Marcos Calderón.**

Calderón y los directivos del club, luego de varias charlas, llegaron finalmente a un acuerdo, alejándose, quien fuera técnico de la selección incaica en 1978.

Ahora se está buscando su reemplazante, y uno de los nombres que más se menciona es el de **Juan José Tan,** actualmente conduciendo el Melgar.

Lo curioso del caso es que Tan dirigió a Deportivo Municipal hasta la clasificación para la Copa, siendo despedido una vez alcanzado su objetivo. Ahora en vistas de los resultados negativos obtenidos se busca acercarlo nuevamente a la institución.

POR MARADONA, OTRA MENTIRA

Gran revuelo causaron en el mundo futbolístico, las noticias que fueron publicadas por las páginas del diario deportivo "As", en **Madrid.** Según el mencionado medio, **"Maradona firmó para el Barcelona, un contrato que lo compromete al club catalán para la temporada '82-'83".**

Estas expresiones fueron inmediatamente desmentidas por el **jefe de Prensa del Barcelona, Ricardo Maxenchs** que enfatizó: **"Nuestra entidad no puede realizar ningún fichaje hasta el 12 de mayo próximo, cuando termine de disputar la final de la Recopa, ante el Standard Lieja, de Bélgica. Por lo tanto Maradona todavía no es jugador del Barcelona. El es un gran jugador y a todos nos gustaría poderlo contar en nuestra plantilla, pero eso puede ocurrir más adelante".**

Según la fuente que echó a rodar tal información, el **dirigente de Boca, Frenchi,** habría sido quien tramitó la transferencia del jugador internacional al club catalán.

Como todavía no se ha decidido quién es el actual dueño de **Maradona,** debido al encarnizado juicio que mantienen su club de origen **Argentinos** y **Boca** que es quien pretende incorporarlo a su patrimonio, no resultó descabellado que el presidente de **Argentinos** saliera a la palestra, muy enojado. Según el directivo: **Desmiéntanlo inmediatamente! Y si quieren le firmo ya mismo mi negativa, a la barbaridad que me vienen a preguntar. ¿Cómo Maradona va a ser jugador de Barcelona, si todavía estamos litigando con Boca el asunto de su pase? No creo que ningún dirigente boquense haya cometido el error, de tratar de vender algo que todavía no les pertenece. Y le puedo asegurar que hasta el momento no está en intención de Argentinos negociar al jugador.**

Da Silva es del Bologna

BOLONIA, 30 (ANSA).—El club Bologna ha adquirido, aunque a préstamo al delantero brasileño **Domingo Savio Da Silva.**

La contratación definitiva del jugador depende del futuro futbolístico de la institución, ya que en caso de descender de categoría debería renunciar a la contratación, según lo establecen las leyes de la Federación Italiana de Fútbol.

Efectivamente, más de un jugador extranjero no puede militar en equipos de segunda división.

En estos momentos el conjunto de esta ciudad está peleando desesperadamente para salvarse del descenso, cuando faltan muy pocas fechas para que finalice el campeonato.

En el Bologna juega el alemán **Neumann,** por lo que tendría en caso de descender, el cupo de jugadores foráneos cubierto.

AVISOS AGRUPADOS AVISOS AGRUPADOS

2 COMPRAS Y VENTAS EN GENERAL

LINIERS ORO
JOSE LEON SUAREZ 39 LOC. 3
ALT. RIVADAVIA 11400 - LINIERS
ABIERTO TODO EL DIA

URGENTE VENDO

Superpuesta mannera	$ 449.000
Dormitorio Cdor Placard	$ 590.000
Cocina Lavarropa Máq coser	$ 290.000
Heladera	$ 690.000
TV	$ 690.000
Cama de 1 Plaza	$ 85.000
Cama de 2 Plazas	$ 145.000

CASTAÑARES 1375
Capital (Altura Asamblea 1000)
Parque Chacabuco

ORO PUEYRREDON 512
CASI ESQUINA CORRIENTES
SUPERAMOS
CUALQUIER PRECIO
y pagamos un adicional por hechura

LANUS ORO ORO ORO
$ 290.000 ORO 18 KL. ALHAJAS ANTIGUAS
BRILL. ANTIG. PLATA 9 DE JULIO 1558 L.7 "GAL. PAZ"

ORO POMPEYA $ 2.000.000 Alh. 18 Grs.
ESQUIU 941 FRENTE A LA IGLESIA SABADO ABIERTO

PERFUMO en ONCE ORO
$ 400.000 Oro 18 Alhajas Antiguas
RIVADAVIA 2972

ORO POMPEYA
Av. SAENZ 946 Loc. 11
(Galería Monumental)
SUPERO CUALQUIER OFERTA

ORO SAN MARTIN NADIE PAGA MAS
GALERIA COLONIAL LOC 26 (Fte Estación)
Alh. Antig. Plata Brillantes

ORO EST. RETIRO
Entre Estación San Martín y Belgrano
$ 450.000 x Gr. en Alhajas Antiguas

ORO CONSTITUCION
Brillantes - Alh. Antiguas - Resc. Pólizas
SALTA 1421 Tasación Gratis A pasos Estac.

ORO CHACARITA
$270.000 Alh Ant./Rcto. Póliz.
AV. DORREGO 813 (Esq. Ctes.).

ORO CHACARITA Fte. Estac.
$ 250.000 Alhajas Antiguas Sáb. Abto.
FCO. LACROZE 4150 - 854-7500

ORO ORO ORO
$ 250.000 x Gr. con Brillantes
Rescato Pólizas
AV. RIVADAVIA 2219 L.24

ORO CONSTITUCION
Dentro Est. $ 790.000 x Gr. en Alhajas Antiguas C/Brill. BRASIL 1128 Loc. LyL

PROFESIONALES

PIEL - VENEREAS - GLANDULAS
Dr Jaime Itzcovich (Médico)
De 9 a 12 y 15 a 19.30 hs. Ambos sexos
CORRIENTES 1250 8° "L"
T E 41-5665 y 35-0907

GLANDULAS - Ambos sexos
Sexuales - Esterilidad
Envejecimiento. Dr. PEVICH - Médico
Lunes, Miércoles y Viernes de 16 a 20
Lavalle 1934, 1° "6". 45-5239 - 35-6336

VENEREAS - URINARIAS - PIEL
Dr MORALES - Médico
Lunes a viernes 10 a 12 y 17 a 20 Hs.
RIVADAVIA 3132 - ONCE

VENEREAS - GLANDULAS
PIEL - VIAS URINARIAS
Dr. Cortondo (Med.) - 9-12 y 15-21 hs.
Sábado 9-12 hs.
Saavedra 22 - P.B. "B" - 48-0401
(Plaza Once)

PERU DEJO PASMADA A EUROPA

Cantan Loas por su Exitosa Gira; Sindicado Como Sorpresa del Mundial

PARIS, Francia, 30 (AP).— Con su gran calidad técnica, efectividad y fútbol brillante, Perú ha deslumbrado a Europa, al lograr un resonante triunfo sobre Francia, en esta ciudad y ahora, aquéllos que no confiaban en sus posibilidades de pasar a la segunda ronda del Campeonato Mundial de Fútbol, deben rever sus opiniones.

La prensa europea no escatima elogios para la actuación de los sudamericanos, destacando que Perú no hizo quedar mal a **Michel Hidalgo,** al ofrecer a los 46.000 espectadores que estuvieron en el estadio de **Parque de los Príncipes, "un excelente espectáculo futbolístico en el cual mostró elegancia, toque preciso, cambios de ritmo y peligrosidad en el ataque".**

Por ello, como dice el refrán, los peruanos que hoy juegan en **Bélgica** ante el **Seresien,** que cedió a los jugadores **Oblitas** y **Rojas,** convirtieron a los escépticos en los más fervientes devotos.

● **EN PERU**

LIMA, Perú, 30 (EFE, AP).— De la misma manera que los medios periodísticos de Europa los peruanos no escatiman elogios para la actuación cumplida por el elenco que dirige el brasileño **Tim,** ante la selección francesa de fútbol, luego del triunfo logrado antes de ayer.

Es que Perú, con su triunfo sobre los galos, ha hecho variar los pronósticos de los expertos que en enero, cuando se sortearon los grupos del Campeonato Mundial de España, desdeñaban las posibilidades de los incaicos de avanzar a la segunda ronda del mismo.

Así, el periódico **Correo,** en sus principales titulares, expresa que: **"En el Parque de los Príncipes, el Perú fue el rey",** destacando además que el seleccionado peruano venció a un equipo que hacía mucho tiempo que permanecía invicto, calificando su juego de **"endiablado y contraofensivo".** Para **El Diaro,** la incorporación de **Juan Carlos Oblitas** fue suficiente para recuperar mucho del poder ofensivo que había perdido el equipo. Agregando que **"la superioridad no estuvo solo en el marcador, sino en la acción ofensiva de todo el conjunto durante el encuentro".**

"Ballet inca sigue invicto en Europa", dice **La Crónica,** indicando que la inclusión de Oblitas levantó mucho el juego de la selección, calificando el triunfo de **histórico.**

A la vez que por su parte, **La Prensa,** expresa en su titular: **"Sensacional triunfo peruano en París con fútbol preciosista",** señalando en el comentario que el equipo francés no fue rival en ningún momento y que la afición que fue a aplaudir a **Michel Platini,** terminó ovacionando al elenco visitante.

Roberto Rojas Queda Afuera del Mundial

LIMA, Perú, 30 (AP, DPA).— Otra sensible baja sufrirá la selección de fútbol de Perú, que se alista para participar en el Campeonato del Mundo que se disputará en España. A la ya conocida del legendario **Héctor Chumpitaz,** se agrega ahora la del marcador lateral izquierdo, **Roberto Rojas** quien en el encuentro amistoso que los incaicos jugaran ante su similar de Argelia, igualando 1 a 1, sufrió la fractura del peroné de la pierna derecha.

Rojas debió ser enyesado y enviado a Lima, pero desde ya está descartado para jugar el Mundial pues su rehabilitación le demandará más tiempo del que media para la iniciación del torneo

El defensor, llegó aquí, apoyándose en dos muletas y lamentándose de la mala suerte que le impedirá estar presente en España '82.

Al consultársele sobre cómo se produjo la lesión, afirmó que esto ocurrió en forma enteramente casual, cuando giró la pierna derecha.

"Sentí un gran dolor, ya que la parte inferior de la pierna no giró junto con el resto del cuerpo. Ahora mi dolor es espiritual ya que me había hecho muchas ilusiones de estar en España vistiendo la camiseta de la selección nacional", acotó el jugador.

Otro no por Lozano

BRUSELAS, 30 (AP).— Bélgica, que iniciará la Copa Mundial de España el próximo 13 de junio frente al campeón, Argentina, perdió ayer su última esperanza de reforzar su ataque, cuando el Senado belga rehusó la solicitud de ciudadanía del español Juan Lozano.

Lozano, que juega para el Anderlecht, había solicitado ciudadanía belga, pero aparentemente su petición presentada demasiado tarde y aún cuando la Cámara de Representantes la aprobó, el Senado rehusó acelerar sus gestiones por motivos deportivos.

Santana Contra "O'Rei"

BELO HORIZONTE, 30 (AFP).— El enojo se le trepó hasta la expresión cuando el director técnico de la selección brasileña de fútbol, **Tele Santana,** se enteró de las declaraciones que había vertido **Pelé** con respecto a su equipo.

Entre algunas de las encolerizadas expresiones de **Santana,** el técnico enfatizó: **"A mí no me van a correr con palabras y esquemas que puedan dibujarse sobre una pizarra. Yo quiero ver a los jugadores dentro de la cancha. En funcionamiento. El que mejor se adapte a las exigencias del conjunto será el que saldrá a jugar. Falcao si demuestra que está bien físicamente, porque técnicamente todos sabemos lo que puede dar, será titular. Pero si no está en un ciento por ciento deberá conformarse con ser suplente, hasta que le llegue la oportunidad de entrar".**

La reacción de **Tele Santana** se concentró en algunos de los juicios que había emitido el **"Rey Pelé"** al periodismo francés, que lo entrevistara durante esta semana. Según las propias palabras del ex astro del fútbol mundial: **"Falcao no puede quedar afuera del equipo. Su gran rendimiento en las canchas italianas sigue pidiendo a gritos su inclusión. Falcao es titular en cualquier selección del planeta, en este momento".**

Muy ofuscado el técnico de la selección brasileña continuó contrarrestando las declaraciones: **"Si Pelé ve tan fácil el fútbol por qué no se viene a poner el buzo él. Hablar de afuera es muy fácil. Vayan y pregúntenle a Pelé cómo quiere que forme el equipo y a quién quiere que saque de la formación para poner a Falcao. El debe saberlo, que me lo mande a decir desde París".**

Sobre el proceder del **otrora "10" del Santos, Tele Santana** finalizó: **"Pelé si quiere sugerirme algo, si es hombre derecho, tiene que venir y decírmelo personalmente, no andar ventilándolo a los cuatro vientos".**

Y se Sacaron un Cero

OVIEDO, España, 30 (AFP, EFE).— Con una igualdad en cero, finalizó el encuentro amistoso internacional que disputaron la selección de **Chile,** que se prepara para el Mundial de España y el equipo local **Real Oviedo.** Al mismo tiempo, se concretó la reinauguración del estadio **Carlos Tartiere,** que servirá de escenario a varios encuentros del torneo ecuménico.

El encuentro en sí, no fue un dechado de virtudes en la faz técnica, pero igualmente agradó a la numerosa concurrencia. Los chilenos, demostraron tener una sólida defensa, en la cual sigue brillando el veterano **Elías Figueroa** y el arquero **Osben.**

Los sudamericanos, que mostraron a lo largo de los noventa minutos un buen manejo del balón, fueron lentos en la elaboración de las jugadas, lo que permitió al Oviedo, reforzado,cumplir una de sus mejores actuaciones.

Tal es así, que Osben fue el que más debio exigirse para evitar la caída de su arco, mientras que **Viti,** no tuvo que soportar grandes sobresaltos, ante las pocas veces que los delanteros de Chile probaron el disparo.

A las órdenes del árbitro español **Eusebio Alvarez,** los equipos se presentaron así alineados: **Selección de Chile:** Osben; Garrido, Figueroa, Valenzuela y Bigorra; Neira, Dubo y Rojas; Yáñez, Caszely y Moscoso. **Oviedo:** Viti (Camuel); Carrete (Casas), Luisito (Domingo), Antuna (Ondina) y Vili; Uria, Iriarte y Manolín; Roales, Serrano (Omar) y Barrero.

● **GANO KUWAIT**

LISBOA, Portugal, 30 (EFE).— La selección de **Kuwait,** venció por un tanto contra cero, al equipo portugués **Amora,** en un encuentro amistoso, que sirve a los kuwaitíes como preparatorio para el Mundial de España. El único gol, fue marcado por **Mahboud,** a los 25 minutos del primer tiempo.

"Argelia Juega Mejor que Chile"

ARGEL, 30 (AP).— **"Cuidado con Argelia"** fue la advertencia que salió de los labios de **Eoin Hand,** director técnico del seleccionado irlandés de fútbol, para los tres equipos que les toque compartir la zona con dicho cuadro es decir **Alemania Occidental, Chile y Austria.**

La derrota que **Argelia** le infligiera a **Irlanda** por **2 - 0** dejó a todos sorprendidos y más a **Hand,** que no tuvo reparos en decir que: **"Los argelinos jugaron un excelente partido. Nos superaron en todo el campo. Porque no solo fueron mejores en la estructura que conservaron en el campo, sino que individualmente contaron con elementos que desequilibraron. Después del segundo gol que ellos nos marcaron, y aclaro que fue error de nuestro arquero, nosotros nos olvidamos de dónde estábamos parados. Entonces se les hizo más fácil todavía".**

Las palabras del técnico irlandés coincidieron con las de **Mahieddine Khalef,** responsable de **Argelia,** que comentó: **"Nuestro seleccionado tiene un estilo de juego que es distinto del irlandés. Cuando ellos sufrieron la primera caída soltaron algo las marcas y nos permitieron movernos con más soltura.**

● **MIEDO A ARGELIA**

HAMBURGO, 30 (DPA).— **Erich Ribbeck,** asistente y brazo derecho del entrenador **alemán Jupp Derwall,** declaró que: **"Argelia es muy superior a Chile. Ellos le empataron en partido durísimo a Perú y le ganaron denotando un gran estado físico a Irlanda. Pueden convertirse en la sorpresa del torneo".**

Los Austriacos Tienen un Premio muy Verde

VIENA, 30 (DPA).— Unos 40 mil dólares al cambio recibirán cada uno de los jugadores austriacos, si se coronan campeones mundiales en España. Así lo acordaron anoche plantel y Federación. El acuerdo prevé las siguientes primas: 65 dólares diarios de dietas en la primera ronda. Tres mil dólares por cabeza, si se alcanza la segunda fase del Campeonato, en cuya etapa las dietas diarias pasarán a 105 dólares. Y, finalmente, unos 34 mil dólares por cabeza en caso de obtención del título.

El jefe de finanzas de la Federación destacó enfáticamente que "la verdad es que no tenemos todavía ese dinero, pero tampoco vale la pena preocuparse por ello, porque, desde luego, no vamos a salir campeones mundiales".

MUNDIALISTAS

Un triunfo que abre nuevas esperanzas en la afición hondureña consiguió la selección de **Honduras,** que se prepara para el Mundial de España, al derrotar por dos tantos contra uno a **Botafogo** de Brasil, en Tegucigalpa.

Los goles fueron marcados todos en el segundo tiempo, por intermedio de **Gilberto** y **Figueroa** para los locales y **Gritti** para los brasileños.

* * *

"Es siempre fastidioso ser derrotado en casa. Pero una derrota puede ser parte de una preparación y debemos aceptar el resultado y aprender de él las lecciones que podamos". Estos conceptos pertenecen al director técnico francés **Michel Hidalgo** y los vertió luego de que su equipo cayera en el Parque de los Príncipes ante su similar de Perú por 1 a 0.

* * *

Tanto el **Tottenham Hotspur** como la selección de **Inglaterra** podrán contar con **Glenn Hoddle,** considerado una pieza sumamente importante en ambos conjuntos, en la final de la Copa Inglesa y el Mundial de España.

Hoddel, que sufriera el martes una lesión en el tendón de Aquiles, que en principio pareció marginarlo tanto de la final de la Copa Inglesa como del Mundial, se recupera lentamente, por lo que se descuenta que podrá participar en las dos confrontaciones.

* * *

La selección de **Brasil** ya tiene su capitán. **Tele Santana,** director técnico del "Scratch", nombró para cumplir con dicha función, a **Sócrates.** El jugador del **Corinthians** se comprometió a **"ser un buen representante de Santana ante los jugadores y a no reclamar innecesariamente ante los árbitros",** al tiempo que manifestó **sentir "una gran satisfacción por la noticia".**

* * *

El presidente de la FIFA, el brasileño **Joao Havelange,** tiene previsto concurrir al encuentro que sus compatriotas disputarán el 14 de junio frente a la **Unión Soviética,** en el marco de la copa del mundo de España. En la misma oportunidad, Havelange visitará el estadio **Benito Villamarín,** del **Sevilla,** en el cual también se jugarán partidos del Mundial.

* * *

De acuerdo con un anuncio efectuado por **Raimundo Saporta,** presidente del **Real Comité Organizador del Mundial España '82,** se supo que el **presidente de Francia, Francois Mitterrand,** asistirá al encuentro que el 24 de junio disputarán la selección gala y su similar de **Checoslovaquia,** en el marco de la Copa del Mundo, en el estadio **José Zorrilla** de **Valladolid.**

* * *

La Comisión Organizadora de la FIFA, realizará la semana venidera una visita de inspección a los 17 campos de fútbol en los que disputarán encuentros válidos para el Mundial. La comisión estará integrada por **Hermann Neuberger, Joseph Blatter, Guillermo Canedo y René Courte,** por la FIFA y **Manuel Benito, Miguel Angel Eced y Agustín Domínguez,** por la Real Federación Española de Fútbol.

* * *

Los compromisos de los clubes de su país, hacen que el director técnico de la selección de **Yugoslavia, Miljan Miljanic,** tenga enormes dificultades para integrar el equipo que disputará el mundial.

Sobre todo al no poder contar con los jugadores del **Dinamo Sagreb** y **Roter Stern** de Belgrado, hasta después del 23 de mayo, cuando se juegue el partido de vuelta de la Copa, ya que los entrenadores de estos equipos se niegan a entregar a los seleccionados antes de ese encuentro.

El DT Irlandés, con un as: Mal Donaghy

BELFAST, 30 (AP y EFE).— Billy Bingham, director técnico del seleccionado de Irlanda del Norte, pronosticó hoy que el defensor Mal Donaghy será su jugador estelar en la Copa Mundial de España.

—Estuvo sobresaliente en nuestro partido contra Escocia, donde empatamos 1 a 1. Causará sensación cuando llegue a la primera división inglesa la próxima temporada.

Donaghy juega para Luton Town, que se encuentra muy al frente de sus rivales en la competencia por la promoción en la segunda división.

Irlanda del Norte jugará en el Grupo V del Mundial contra España, Yugoslavia y Honduras, hay que hacer notar que sorprendieron al clasificarse para las finales. Anoche, además de Bingham, se destacó el delantero Bobby Campbell, del club de cuarta división Bradford City.

AVISOS CLASIFICADOS

1 CASAS (Cpra. - Vta. - Alq. - Perm. - Transf.)

VENTAS

BOULOGNE barrio parque buena casa en medio lote 82 mill. y 36 mensualidades de 3. Bacacay 850 Boulogne.

CABALLITO 3 c. Rivadavia y subte amplia casa todo destino buen est. Tel. acepto valores Tel. 431-5856

CASAQUINTA: Castelar 1000 mts. cuad. 5 amb. pileta quincho parrilla vdo. o permuto, por autos o depto Tel. 572-3826

C. GUEMES dueño vende chalet 5 amb., 2 baños, coc., tel., garaje, P.S. loc. Pil paq. 620-3446. 641-1942.

DUEÑO vende casa de 2 amb., con tel. $180 mill. Total. Olden 702, Cap. Alt. Rivadavia al 10.900.

DUEÑO vnede excelente propiedad, 3 amb., patio cubierto, terraza, jardin. Ideal Inversores. Nicasio Oroño 2522. 982-1317.

DNO. vde. casa Villa Dorrego Virreyes 6185 4 amb. arb. frut. 3c-ruta 3.60 mill. y 7 ctas. 652-1775.

DÑO. vende casa 3 amb. asf. gas José Mármol King. 903 esq. Rosales 170 mil. acepto auto part. pago. Tel. 33-7989

GRAN OPORTUNIDAD San Miguel y Moreno casa terraza cochera galpón nueva 60 mill. y cuotas y autos o perm. Tel. 658-7745

MORENO 3 amb. posesión $ 5 mill. y cuotas sin interés. Rivadavia 2972 Cap.

PACHECO oport. dueño casa 2 amb. amplios s.asf. 1 c.ruta 197 $ 130 mill. Tel. 748-6801

PASO DEL REY casa de material c.terreno 2000 mts. cuad. $ 120 mill. Tel. 97-1178

URGENTE casa premoldeada a estrenar t-familiar 19 mill. La Rosa 537 Adrogue.

VERSALLES casa grande patio parque, terraza $ 320.000.000. tomo dpto. 1 ó 2 amb. parte pago. 567-6055.

ZARATE 4c. estación hermosa casa c.carniceria trabajando. Vendo o alquilo barato Maipú 916 portería Cap

2 DEPARTAMENTOS (Cpra. - Vta. - Alq. - Perm. - Transf.)

VENTAS

A DUEÑO directo vendo 2 amb. luminoso c.tel. y bcon. a la calle Tel. 53-4752

A 3 AMBIENTES a estrenar 90 mts. estación Manuel Alberti. FCGB. zona Tortuguitas 80 mill. 762-3473.

ALMAGRO 2 amb. c.lav. aire acondicionado Tel. 35-7611

AVELLANEDA s.Av. Galicia dño. vde. depto. 3 amb. coc. ampl. lavad. balcón aire acondic. Tel. 208-3346 208-8298

BARRIO NORTE: dpto. Junin 633 3 amb. c.tel. $ 150 mill. Tel. 49-8378

BOCA vdo. depto. 2 amb. amp. a nvo. 2º piso por escalera oportunidad Tel. 362-3513 Iberlucea 814 2º "5"

DPTO. tipo casa 2 dormitorios coc. comedor patio P.B. 165 mill. Madariaga 6570 Cap. Tel. 601-1107

DPTO. 3 amb. tipo casa $ 145 mill. Córdoba 4142 1º 6 Cap. de 15-18 hs.

DUEÑO vende dpto. Av. Luis M. Campos 314, 3º "B". Amplio com., dorm. 4x4, coc., lav., tel. Perf. est., ver después de las 19, o sol. vis. al 772-4974. T. $ 300 mill.

DUEÑO vende 3 amb. fte. balcón, lav. $ 25 mill. 207-8671 ó 207-6287.

ESTADOS UNIDOS 1515 dpto. 2 dueño 1 amb. cocina patio $ 90 mill. hay fac. 14 a 18 hs

LINIERS: 2 amb. al frente nuevo lavadero balcón acep. permuta Tel. 642-8612 ver dom. Tellier 701 Cap.

ONCE s-Rivadavia P.B. 3 amb. dep. serv. patio. Tel. o pto. casa Cap. pago difer. 942-0105.

VDO. depto. Avellaneda 3 cdras. puente 3 dorm. Tel. Llamar 659-4463 de 19 a 22 hs.

ALQUILERES

A DUEÑO busco alquilar depto. 1 casa o casa zona Palermo Colegiales. Chacarita 552-3796 2642.

ALQUILO entrep., piso 120 m2, c/tel. Maipú 371, Cap.

ALQ. dpto. 2 amb. tipo casa nuevo J. Bonifacio 3678, todos los días de 10-15 hs.

BARRIO NORTE dueño alq. 2 amb. luminoso, bcón., $ 1.4 mill., 2 meses depósito. Ayacucho 702, 2º C.

CAMINO de Cintura dueño alquila dpto. 3 amb. depósito a convenir. 652-2452

COMPARTO Dpto. con señoritas. Liamar 33-7012. 20 a 22 hs.

DUEÑA alq. depto o amb., baño coc a 1 persona o 2. Tarija 4072. Tel.: 922-3154.

DUEÑO alquila 3 amb. grandes y dos patios, Carlos Tejedor al 2100, Munro, 2 cuadras estación ferrocarril. Tratar 632-6333.

DÑO. alq. San Martín, V. Billinghurst. depto. 1 amb. $ 500.000 mens. 32-3249, no es agencia.

MATRIMONIO busca depto. 1½ amte. (02) desde $ 900.000 ó 800.000. Zona Capital. Tel.: 28-4734.

MATRIMONIO mayor s/hijos. Busca dept. t/casa z/Belgrano, Nuñez, Saavedra. Directo a dño. 782-7719.

3 TERRENOS Y LOTEOS (Cpra. - Vta. - Perm. - Transf.)

VENTAS

A 100 MTS. ruta 210 pav. luz colectivos regalo $ 200.000. Calle 2 Nº 133 Guernica. 923-4050.

BOSQUES lote 10 x 30 mts. exc. ubic. 6 cuadras y ruta ideal fin de semana o vivienda. I.I. Beregestein 2874 Lanús Oeste.

CASTELAR "parque Leloir". Lote sobre asfalto. Zona residencial. Tel.: 69-3729.

DUEÑO vende fracción 1671 m2 o divido. Córdoba 760. Morón. Tel.: 628-2145; 629-6284.

DUEÑO vende lote en Mar del Sud a mts. de mar y playa $ 230.000. por mes. Tel.: 658-0366.

DUEÑO vende lote en R. Castillo a 2 c. de est. $ 700.000 p.mes Tel. 658-4509.

GUILLON: Mte. Grande lote para vivienda cerca est. en cuotas. Alsina 1441 3º Cap. 38-6919.

LIQUIDO urgente $ 10 mill. lote en Luján de 1.800 m2 o permuto por valores 752-5400.

LOTE MAR DEL TUYU 9 entre 89 y 90 permuto por pick-up. Tel.: 769-0593. Nicaragua 8572. Pablo Podestá.

MAR DE AJO 13 x 40 mts. 6c-mar. Tel. 59-3451.

MAR DE AJO lote 400 m2 sobre Francisco Lacarrera $ 100 mill. plano aprob. Rosales 843 659-2282.

MAR DEL TUYU: lote calle 8 y 64 mejorada y luz $ 18 mill. dueño vende: 632-3840.

MERLO lote c-prefabricada anticipo $ 6 mill. y cuotas. Corrientes 1246 loc. 53 Cap.

MONTE GRANDE (frente camino) a Burzaco dño. vde. lote 10 x 30 contado 13 mill. 72-6972.

MORENO: lote ex-te. ubic. vendo c-facilidades o permuto por coche usado óptimo estado. 361-3421.

NECOCHEA: lote 300 mts2. forestado esq. 8 c-mar $ 16 mill. escritura paga. 48-9895

PALERMO 260 m2 a 1 cuadra de Av. Córdoba 826-3958.

PASO DEL REY dueño lote 220 m2 9c/estación 10m de asfalto luz colectivo 20 mill. Tel.: 784-1020.

PILAR KM 59½ 20x50 con mejoras 2 cuadras Ruta 8 1/c Panamericana. Tel.: 755-6781.

RUTA 3 Km 44 B. Merced 430 m2 2 cdra. ruta. 642-6862.

S. VICENTE E. 2 lotes juntos o separados 16,35 fte. x 47,35 fdo. Triunvirato ent. Sgdo Sombra e Ituzaingó Héctor Guidi 1743 Lanús Este.

TERRENO Posadas Misiones 2 lotes 12 x 50 mts. s-r. vdo. o pto. y auto mod. 72 en adel. Tel. 362-4246.

TRISTAN SUAREZ pcia. Bs. As. dño. vde. o permuta 8 lotes sobre camino Canuelas. 801-9756.

VDO. particular lote S.A. Padua 3 c. Av. Vergara c.mejoras Pontevedra centro 4 c. avda. Unión urgte 20 hs 28-0318.

VDO. terreno en San Justo 22x12 tratar en Blanco Encalada 2535 Cap. de 14 a 17 hs.

VENDO en Ezeiza lote 13 x 20 mts. a 5 c-est. c-fac. 642-8612.

VENDO lote en Ferrari (Merlo) 10x30 mt2 12 cuadras est. luz elec. 772-8278.

VENDO lote 17,32x43 mts. c/casa Pontevedra primera oferta. Tel.: 21-2344. Pdo de Merlo.

VILLA ELISA lote c-dos piezas de material cerca de estación. 30 mill. c-fac. 240-0851.

1 LOTE Chascomús 300 m2 barrio Comi-Pini luz agua corr. asfalto 10 cdras. Laguna Iberlucea 814.

2 LOTES juntos 30 x 10 c-u sobre ruta fte. Peugeot pcio. total $ 8.000.000. Guemes 1672 Avell. 204-0253.

PERMUTAS

CORDOBA Carlos Paz, vista lago San Roque, permuto terreno 1.350 m2 por coche. 76/77. Freud 675, Pasco 2800, Temperley.

EXTRAORDINARIA fracción en Pilar Oeste, terreno de 2.300 mts. Todo destino o permuto x auto 56 mill. 658-7745.

LOMAS DE ZAMORA: Ntras. Malvinas por Pick-Up o Peugeot mod. 69 en adelante. Basavilbaso 1541, Avellaneda.

PERMUTO Dto. 3 amb., luminoso c/tel., pequeña hipoteca por casita Mar del Plata. 602-1771.

PERMUTO terreno por máquina de carnicería. 86-4894.

PERMUTO terreno Domingo Cabret por otro en Pilar, por carta: R. Saenz Peña 2840, Saenz Peña.

4 PERMUTAS EN GENERAL

INSTRUMENTAL para electricidad del automóvil por furgón mod. 65 a 68 permuto. Muñoz 3878 Ciudadela Sur

ORGANO electrónico Farfisa profesional por ampliadora color profesional cabezal dicroico Tel. 750-9696

PERMUTO secarropas Surrey y demás artefactos eléctricos por Fiat 60 en adelante Basavilvaso 1541 Avellaneda

PTO. patines Brodway extensible acero p.ropero Sgo. del Estero 1351 Dto. 3 Tel. 27-1405 Sr. Antonio

6 SOCIOS Y AVISOS AL COMERCIO

A SOCIOS inversores mínimo $ 20 mill. utilidad asegurada para producciones discográficas. Lavalle 538 Of. 107 Martes, miércoles y jueves 15-20 hs.

BUSCO socio c-capital conocimientos p-aumentar ventas vehículo usado. Liniers. Unidos es más fácil. 641-5843.

BUSCO socio-a o ahorrista p-negocio lucrativo y seguro aporte $ 20-30 mill. Oportunidad. 99-4012 10-20 hs.

7 NEGOCIOS E INDUSTRIAS (Cpra. - Vta. - Alq. - Perm. - Transf.)

VENTAS

ALMACEN fiambrería muy buena venta y lugar vdo. o pto. por vehículos Boedo 1090 Cap.

BAR restaurante c.vvda. y telef. acepto valores Av. del Trabajo 2257 Cap

KIOSCO artículos de librería juguetes primera oferta. Villegas 5355 alt. Avda. Mitre 5400 Avellaneda.

KIOSCO urgente vendo por no poder atender fte. a escuela total $ 50 mill. Av. Garay 3044.

KIOSCO y fotografía instalado completo trabaja muy bien Ruta 202 y Panamericana Don Torcuato Tel. 748-1686

PIZZERIA vendo. Tratar martes a domingo de 19-23 hs. en el local. Alvarez Jonte 2065.

RECEPTORIA ropa c.habil. p.kiosco art. limp. perf. gaseosas y librería b.ubicación Tel. 855-4605

S.R.L. inscripta M. de obras pub. vendo o asocio 21-2344 escucho oferta

ALQUILERES

A CABALLITO dño. garaje en casa apto cochera depósito despacho c-s tel. 431-5015; 659-0614; 757-0122.

ALQUILO carnicería frente estación San Martín. Gran oportunidad trabaja muy bien. 752-8561, 571-4199.

ALQUILO cámara frigorífica carnicería 4x2x3 llamar 86-4894.

BAR parrilla kiosco zona Boedo buena inst. bajo alquiler amplio contrato Id. 4 socios. 431-5856.

LINIERS (Pcia.) dño. local esq. 2 vidrieras y trastienda c-baño y tel. 45 mts2. 653-3782.

V. MADERO local 200 mts. cuad. depósito a convenir. 652-2452.

8 LOCALES COMERCIALES OFICINAS-DEPOSITOS (Cpra. - Vta. - Alq. - Perm. - Transf.)

VENTAS

DESPENSA fiambrería vdo. o pto. por taxi Peugeot, Falcon 77, 79, trabajo muy bien. Araujo 2412 Cap.

OPORT. por ausentarme del país vdo. kiosco lavandería trabajando escucho ofertas. 824-7849.

9 MUEBLES Y MAQUINARIAS P/NEG. E INDUSTRIA (Cpra. - Vta. - Perm. - Transf.)

VENTAS

COLLARETA Yamato DW 103 MD Strangford 6537 Cap. Tel. 601-1910.

CORTINA de malla c.fte. vidriera y pta. corrediza ancho 2,70 mts. Lenadro N. Alem 1719 Bernal 251-0614.

ELECTRICA "Daver" 250 amperes s-uso $ 1.1/2 mill. y autógena de 3 kgs. $ 600 mill. Pavón 1738 Cap.

ESPEJO 5 espadas perfecto estado funcionando 2,5 mill. Guatemala 3130 V. Alsina. Tel. 208-1374.

FOTOCOPIADORA DFAZ perf. estado papel común T.$ 20 mill. 628-5596.

GIVOT vertical, doble oficio, reparada a nuevo, mod. 47, vendo. Homero 1252. Tel. 67-9714.

HOJALADORA Singer mod. 7130 631-6077 612-9002.

HORNO pizero Tössan 12 moldes c-base nuevo $ 4,5 mill. Belgrano 2875.

INSTALACIONES y mercaderías de despensa y fiambrería. Tratar Balcarce 546 L. de Zamora de 8-13 hs. y 16-20 hs.

MAQUINA coser Singer 245-2 industrial recta muy buen estado. Junta 5595 1º piso 3 Cap.

MAQUINA de escribir moderna como nueva. 760-8040.

TOLDO abanico para kiosco 2 x 1,20 marca categoría 2 toldos de lona pligadizo de 1,40 saldo de mercadería para kiosco. 631-0374.

VDO. máq. de bolsas polietileno. Precio $ 4.000.000. 23-7061.

VENDO sillón para peluquería c-3 secadores empotrados $ 1 mill. Pedernera 839 Dpto. D al fondo.

VENDO 2 equipos Berra 1½ HP c-u para cámara frigorífica c-forzadores. Av. Corrientes 3479.

(2) **PANTOGRAFOS** bidemencionales c-accesorios matricería y herramientas. 86-5818 desp. 17 hs.

10 MAQ. DE COSER Y TEJER P/EL HOGAR (Cpra. - Vta. - Perm.)

COMPRAS

COMPRO máq. coser. Tel. 88-9580.

VENTAS

MAQUINA de coser a pedal familiar $ 800.000. 541-2309.

MAQ. de tejer magitex doble frontura completa vdo. Rivadavia 1563 encargada.

MAQUINA de tejer Singer cont suplemento sin uso. Oportunidad, total 2 máquinas $ 5.000.000. 70-2930.

MAQUINA de coser Singer familiar buen estado. Tel. 89-4213.

MAQUINA de coser Singer fliar. óptimo estado, 600.000. Tel. 942-2588, 20-22 hs.

MAQ. de tejer magitex doble frontura completa vdo. Rivadavia 1563 encargada.

11 MAQUINARIAS Y MAT. P/LA CONSTRUCCION (Cpra. - Vta. - Alq. - Perm.)

VENTAS

TORNO paralelo "BF" 0.85 entre puntas óptimo estado. c. accesorios completos Tel. 750-0470 Sr. Alejandro 7 a 12 hs. 14 a 18 hs.

2 MAQUINAS de pintar pulverizadora a presión c. manguera larga de 20 y 12 litros nuevas José Cortejarena 3110 Cap

12 ALQUILER DE CAMIONES PICK UPS-FLETES (Pedidos - Ofrecidos)

OFRECIDOS

FLETES mudanzas guardamuebles inclusive sáb. dom. trabajos garantidos. 97-4735.

SE OFRECE señor con camioneta Dodge caja mudancera cualquier trabajo. 571-4199.

SR. con Ford Falcon se ofrece para traslado de personas en gral. (viajantes, particulares) etc. Iriarte 2475 Cap. Tel. 21-9129.

13 RADIO - TV. - ACCES INSTR. MUSICALES FOTOGR. (Cpra. - Vta. Perm. - Service)

COMPRAS

COMPRO estampillas colecciones y acumulaciones Tel. 86-3339

COMPRO o acepto regalo perro guardian policía dogo boccer Tel. 93-1004

COMPRO 10 volquetes o contenedores usados medida 5 m3 pago al contado España 2050 Tel. 797-5992

VENTAS

ACORDEON Honner a botones de 8 bajos seminuevo c.estuche Pasaje San Carlos 23.

ACOUSTIC para bajo mod. 220-402 o permuto por Fiat 600. 93-0084.

AMPLIADORA color automática M9320, marca Cassetta, seminueva, ctdo. $ 19 mill. Cheque a convers. 982-6824.

CAMIONETA Peugeot m.72, con caja de madera. Urgente. 93-0405.

FORD F100, M. 63, buen estado. Tel. 362-9187.

MEZCLADOR P/disc-jockey, completo, gran oportunidad. 567-5905.

MINIPIANO inglés usado cuerdas cruzadas, buen estado, $ 1,8 mill. Catamarca 756, depto. 3 P.B. sab. y dom.

PICK-UP Chevrolet 77, como nueva, dueño vende. $58 mill. Tel. 612-1253. José Bonifacio 2860, dpto. "6". Cap.

RADIO combinado Ken Brown con fonomatic, excelente mueble, plato Garrard. La Cautiva 7915. San Martín.

RADIOGRABADOR SANSEI 2 bandas AM FM como nuevo $ 400.000 urgente. 49-3945 desp. 19 hs.

RASTROJERO 68 vendo urg. Tel. 762-3732. Panamá 4258, Munro, 2 c. Panamericana y Paraná, sáb., dom.

TV B/N usado funcionando $ 300.000 otro $ 400.000. Lunes a viernes. 15-20 hs. Sta. Fe 2740, L. 19.

TV familia vende portátil $ 600.000 otro extrachato $ 400.000. Corrientes 3859 4º J de 12-19 hs.

UN TOCADISCO Televa c/2 bafles nuevo. 631-0374.

VDO. guitarra criolla nueva en oferta llamar al 86-6724.

VDO. Motorola BGH radio combinado alta fidelidad, 10 pts. 1ª oferta. J. B. Justo 7626, 3º "B" y/o 5º "D", Cap. 11 a 15 hs.

VDO. batería "Osmar" completa platillos importados y accesorios varios c.funda $ 3,5 mill. 67-2137.

VDO. televisor Motorola BGH 26 pulgadas pequeño arreglo T.$ 400.000 Tel. 46-7673.

VENDO TV B/N 12" buen funcionamiento. Bulnes 1844 2º 19.

VENDO equipo Westone usado 80w 2 columnas p.voces o guitarra Gustavo 87-8778 $ 2 mill.

VENDO 2 micrófonos Audinac y long-plays seminuevos todos ritmos. 89-9861.

VENDO cassettes, marca Toshiba, Industria Japonesa. C-60, $ 15.000 Centenera 1930 Cap. Federal.

VENDO urgente camión Dodge 60, motor Mercedes-Benz, playo con barandas, muy buen estado. 254-2774. Corrientes y Calchaquí, Quilmes Oeste.

VENDO: Kodadk inst. EK160 EF c/flash acoplado. $ 440.000. Maipú 484, local 26 "D".

SERVICE

SERVICE TV B y n. color Radio Grabadores Audio AM Y FM antenas color no cobramos visita absoluta garantía Iriarte 2487 Cap. Tel. 21-9129

14 MUEBLES Y ART. DEL HOGAR (Cpra. - Vta. - Perm.)

VENTAS

COMODA 4 cajones en petiribí color claro $ 590.000 Alvarez 878 y De Pinedo Bernal Oeste

DÑO. mesa comed. vitrea redonda coche cuna pleg. alacena y guitarra urg. Av. Córdoba 6057 10 "D" Cap de 13 a 19 hs.

HELADERA y lavarropas fliar. poco uso func. perfect. Tel. 760-8040

HELADERA y lavarropas familiar poco uso funcionando perfectamente. Pringles 3570 Florida.

LIVING: juego de bronce completo Bulnes 1844 2º 19

MESA comed. con 6 sillas. Emilio Mitre 45 P.B. 4 después 20 hs.

PLACARD 2 x 2,50 mts. 1300000 modular en modulos y dormitorio flamante Nogal TV Bin 22" perf. estado 600.000 Tel. 642-4346

PLACARD 2,50 x 2,50 $ 2,5 mill. Ropero 4 puertas $ 500.000 cama marinera $ 400.000 comoda $ 500.000 mesa libro formica $ 300.000 Tel. 601-0562

ROPERO 4 puertas $ 600 mil y Tv Zenith Blanco y negro $ 700 mill. Guemes 2095 Gerli

SOFACAMA Gicovate y living perfecto estado sin uso. 69-3729.

TOCADISCO Winco $ 290.000. grabador a cassete elect. y a pila $ 390.000, impecables. Conesa 986 4º C.

VDO. aparador de cocina americano vitrina y guarda todo. Chile 1507 3º Piso.

VDO. lavarropas Eslabón de Lujo semiautomatico $ 800.000. 86-9420.

VDO. living tapizado pana roja y modular petiribí buenos $ 2,8 mill, H. Yrigoyen 6072 Dto. 2 R. Escalada. 241-0160.

VENDO cama turca, y sillas Tel. 631-5185 E.Bonorino 1698

VENDO heladera familiar y mesa plegadiza total $ 1,5 mill. Tel 89-9861

VENDO 2 calefactores Simplex tratar SAB dom. muy buen estado Cerrito 981 Temperley

6 sillas 1 mesa un bahiut total $ 1 mill. lavarropas s.uso Drean $ 2,5 mill. Tel. 53-0872

(2) **PUERTAS** placar (1) de hierro (300) baldosas calcáreas rojas p.terraza s.uso Tel. 761-1749

15 SERVICIOS VARIOS (Pedidos - Ofrecidos - Personales)

PEDIDOS

SRTAS. para atender bar cafeteria sin exper. Suárez 340 - Boca tratar de 20 a 22 horas.

MUCHACHOS limpieza de dptos. nuevos. 37-3355.

NUEVOS valores volumen 3 llama a cantantes melódicos para grabacion martes miércoles y jueves. 15-20 hs. Lavalle 538 Ofic. 107.

OFRECIDOS

ADIESTRAMIENTO canino profesional s/castigo venta de cachorros ovejeros. Doberman. 744-3209. Sr. Fernando.

ALBANIL pintor, electricista, Sr. Samaniego. Tel. 26-5172.

ALBANIL pintor, electricista, plomero, techista. Pintura departamento con silleta. Trabajos garantidos. Tel. 49-7093.

ALBAÑILERIA en general, electricidad y pintura. Tel. 652-0149. Srta Claudia.

ALBANILERIA en general electricidad pintura Tel.: 651-0149. Claudia

ALBAÑILERIA y pintura, refacciones en general. Coloc., cerámica, techista de teja. 941-9680.

APRENDIZAS 14-21 años belleza masajes gimnasia peluquería etc. Bacacay 1707 2º 6 Cap.

ARBOLES, extracción y-o podas riesgosas, desmontes, limpieza de lotes. Retiro desechos vegetales. Cap. o prov. 89-0078.

ARREGLO heladeras y lavarropas, garantía escrita. Tel. 631-1274.

ARREGLO heladeras, lavarropas familiares, comerciales en el día. A domicilio. Tel.: 861-3014.

ARREGLO máq. de oficina en general. Registradoras y electrónicas, pida presup. Visita gratis. Tel. 797-9569.

ATELLIER Canning con su mejor coiffeur, Jorge a domicilio. Después 14 hs. Tel. 431-9208.

ATIENDO llamados telefónicos Sgo. del Estero 1351. Depto. 3 - 27-1405 Sr. Antonio

ATIENDO llamadas telefónicas todo el día. $100.000. Gremios, profesionales, particulares, secretarias. También recibo correspondencia. 51-3456.

AYUDANTE de pastelero con 3 años de experiencia se ofrece. 0220-20081

A. CASERO viudo 58 años óptimas referencias. Tel.: 431-3350.

CANTO preparo voces p.radio, T.V. teatro 16 a 21 hs. Sucre 1462 4º A Barrancas Belgrano.

CHOFER de reparto con registro profesional se ofrece. 0220-20081.

CHOFER o carnicero, se ofrece. 791-4263.

CHOFER taxi trabajo todo el día Tel. 942-8930. Habitación y llamar. De 14 a 20 hs.

CLASES de guitarra, clásica y contemporánea, teoría, armonía y apreciación musical. Profesor superior. Medrano 575, Merlo.

COLOCADO de azulejos cerámicas y albañilería. Tel.: 42-4120. De 12 a 19 hs.

COLOCADOR azulejos, mosaicos, cerámica, trabajos de calidad. $45.000 el metro cuadrado. Tel. 771-9348.

COLOCADOR de cerámica y azulejos $4 mill el m2. Salpicret. $2 mill m2, albañilería en general. 641-3319.

CONSTRUYO pieza, cocina y baño de material. Techo, losa, $32 mill. 240-0851.

CORBATAS, reformas y limpieza, $15.000 cada una. Luxemburgo 6954, Cap., alt. Cosquín 1600, 68-8962.

CUIDO ancianos en mi domicilio. Asistencia médica nivel familiar. 982-5378.

DACTILOGRAFO experto varios trabajos oficina se ofrece por hora. 48-9609.

DE SU FOTO COLOR o blanco y negro, cualquier tamaño o estado, hago finas reproducciones. Llevo a cualquier tamaño. 750-9696.

DENTADURAS y composturas en el día de 9 a 20 hs. Lavalle 2072 1º "D". Tel.: 45-5381.

ELECTRICISTA ofrece presupuestos sin compromiso. M. Combet 2118. José L. Suárez. 766-0249.

ELECTRICISTA para mantenimiento se ofrece. Sarandí 1156. Cap.

EMPAPELADOR profesional 30.000 porrollo voy afuera poseo movilidad. Tel.: 48-1635. 801-9445.

EMPAPELADOR, colocación de papeles pintados. Vinilicos, murales. Carpenter. responsabilidad y categoría. Tel. 567-5905.

ENANITO se ofrece para hotel, boite, confitería, etc. Barrio Piedrabuena (nuevo) escalera 46 "B", 3º "E". CP 1439.

ENFERMERA responsable cuida enfermos llamar de 9 a 21 hs. Tel.: 87-2151.

ENSEÑO contabilidad por hora. Tel.: 72-6972.

FOTOGRAFO responsable, casamientos, quince años, bautismos. 10x15 $9.000; 13x18 $12.500; 20x15 $19.500. 941-8277.

FRUTILLA anima tu fiestita c/titeres, payasos, expresión corporal, juegos y entretenimientos. Tel.: 785-9481.

GUITARRA: música clásica popular todos los ritmos. Método para sacar y crear música por sí mismo. Rafael 52-9161.

HAGO cobranzas y otros trámites movilidad propia. Zona Oeste. Tel.: 659-4463.

HAGO cobranzas y otros trámites zona Oeste. Movilidad propia. Tel.: 659-4463. De 19 a 22 hs.

HAGO parques y jardines. Mantenimiento. Av. Congreso 5848. Sr. Daniel.

HERRERIA artística y carpintería metálica, marquesinas, toldos, aluminio, poliester. Facilidades. Tel. 27-1405.

15 SERVICIOS VARIOS (Pedidos - Ofrecidos - Personales)

OFRECIDOS

JOVEN c/registro profesional se ofrece. Tel.: 652-5542. De 20 a 22 hs.

JUBILADO electricista soltero mantenimiento fábrica. Taller, escuela, etc. C/vivienda se ofrece. Sr. Diaz. Leveneze 285. S. de Padua.

JUBILADO joven buena presencia y letra para inmobiliaria trámites u otra. Tel.: 602-1771.

JUBILADO para parrillero se ofrece. 30-3125.

LIMPIO oficinas o trabajo de ascensorista, soy hombre joven (55). Venezuela 2117, Cap.

MEDIO OFICIAL tornero se ofrece. Peribebuy 5816, I. Casanova.

MOZO mostrador se ofrece con práctica. 21-7347.

MOZO se ofrece: 981-7845.

MOZO, salón, confitería se ofrece. 432-3602.

MUCHACHO se ofrece c/Chevrolet S S. para transporte de personas. Tel.: 40-8549. Cangallo 1710 1° "B".

NUEVOS valores volumen 3 llama a cantantes melódicos para grabación martes miércoles y jueves 15-20 hs. Lavalle 538 Of. 107.

PARRILLERO, cocinero, se ofrece. Montaneses 2145, 2° B, Cap.

PINTAMOS bien y barato, casa, depto, c/silleta. Tel.: 58-6995.

PINTO casas, dptos., frentes, locales, pintura gral., calidad y confianza. Tel. 242-4541. Sr. Gonzalez.

PINTO inter. y ext. Arreglo fisuras muro, colocac. llaves, impermeabilización azoteas. 248-4202. De 17 a 22 hs.

PINTOR Duco para changas. Tel. 854-5739.

PINTURA de frentes casas, deptos., trabajos c/silleta, balancín. Tel.: 362-9187.

PINTURA en general, alfombrado y revestimientos. Estanislao del Campo 1646, Avellaneda. Tel. 204-4580.

PINTURA en general, casas, dptos., frentes, precios accesibles. Presupuestos sin cargo. Trabajos garantidos. 701-3037.

PLANTAS service a domicilio parques, y jardines terrazas y balcones desinfección total. Tel.: 33-2911. Int. 89, 35-0682.

PLASTIFICO pulo, trabajos, garantidos. Tel.: 923-6262.

PLAYERO o sereno, estación de servicio o garage. Tel. 752-1302.

PLOMERO gasista colocación de revestimiento albañilería en general. Pulido de mosaicos y mármoles trabajos garantidos. Tel.: 69-6174.

PLOMERO, filtraciones, destapaciones, agua fría, caliente, etc. 541-2309.

PREPARO alumnos primaria, secundaria, previos, matemática, física, química. 784-6282. Cuba 2173, 5° 31.

PREPARO alumnos secundarios y acelerados. Lavalle 900 4° piso 392-8167 ó 50-5492.

PULIDOS plastificados, madera, mosaico, máquina con rodillo balanceado, colocación y arreglos de parquets, flexiplast. 922-7216.

PULO, plastifico, encero. Material de 1ª. Trabajo garantido. Tel. 27-3926. 611-5675.

REALIZO soldaduras eléctricas y autógenas en serie, precios económicos, soy partic. 50-6092. De 15 a 19 hs. únicamente.

REALIZO trabajos manuales en mi domicilio de 8 a 12 hs. José Evaristo Uriburu 50, 9° "B". Cap.

REALIZO trabajos de albañilería, cerámicos, pintura, azulejos y plomería. 613-7201 ó 624-7067.

RECIBO llamadas telefónicas de varios oficios. 87-8114.

REFACCIONES en general, pintura, albañilería y plomería. 26-8401.

SASTRE se ofrece para reformas y compostura. Agüero 742. Depto 18 Tel.: 773-1370.

SE CAMBIAN cierres de todo tipo de prenda. Corrientes y L. N. Alem, subte, local 6.

SE OFRECE matrimonio para casero o portería. Tel.: 23-2993. Hab. 1.

SE OFRECE muchacho para mostrador de pollería con experiencia y otros trabajos. Defensa 1126, Cap.

SE OFRECE Sra. para cuidar enfermos. De 22 a 6 hs. 624-4317.

SE OFRECE electricista sanitario repar. p/hotel o sanatorio o depto. C.A. Brasil 646. Cap. 23-7463. Ernesto.

SERVICIOS de heladeras y lavarropas, técnico especializado en Eslabón de Lujo. Mecánico. Correa. 47-5016.

SEÑOR mayor responsable con amplios conocimientos campo ganados quintas etc. Rati y Casacuberta mtro. Rivadavia - Burzaco.

SEÑOR 24 años responsable se ofrece para trabajar sin ningún tipo de pretensiones. Urgente Cervantes 2436. Boulogne sur Mer.

SEÑORA sola cuida casa a cambio pequeño alquiler, con experiencia y muy responsable. 89-6614, en Cap. o prov.

SRA. responsable cuida enfermos de tarde y noche. 624-9289.

SRTAS. jóvenes para atención de cafetería de mucho nivel, de día, únicamente con buena presencia. Presentarse de lunes a viernes de 9 a 12 hs. Malpú 440 Cap.

SR. RESPONSABLE se ofrece para portería, con amplias referencias. 48-2366. De 8 a 12 hs.

TECHADOS asfálticos transitables, trabajos garantidos. 923-4246.

TRAMITES sobre automotores, pedidos, pagos, constancias patentes, infracciones. Llamar 10.30 a 12.30 hs.: Isaac 982-8973, solamente particulares.

¡¡ATENCION!! reparo máq. de escribir, calcular y registradoras. Seriedad y eficiencia. Visitas sin cargo. 26-7530.

16 COMPRAS Y VENTAS VARIAS

CANARIOS cabecitas cardenales rojo y amarillo corbatitas jilgueros de Gualeguaychú jauleros Rojas 953 Cap. desp. 17 hs.

CANICHES enanitos Toys pedigueé dno vde. Cabrera 649 Banfield. 242-8652.

COMPRO bicicleta para ejercicios (fija) Tel. 362-5911

COMPRO colchones de lana cualquier estado retiro a domicilio y pago bien Tel. 70-4768

COMPRO diarios revistas archivo cartón etc. pago bien retiro a domicilio Tel. 97-4735

COMPRO estampillas en lotes y colecciones postales antiguas de todo el mundo Tel. 86-6724

COMPRO placas radiográficas usadas, recortes y offset Tel. 631-9114

COMPRO: cassettes "usadas" originales pago hasta $ 15.000 c.u. Rioja 1242 de 20 a 24hs

CUNA extensible con barandas semi nueva oportunidad $ 280.000. Tel. 97-9586.

HELADERA a kerosene 2 planchas de mármol una máquina de chorizo para embutir de 8 kg. 752-4141.

PANTALONES vaqueros de diferentes marcas directo de fábrica. Tel. 33-2911 int. 89.

SILLON dental tipo camilla columna completa mesa rodante oferta $ 1.8 mill. 21-6015 de 10-14 hs.

TABLERO de dibujo 150 x 1 net. marca Utto c.tecnógrafo Pedernera 2765 Cap.

TOLDO aluminio 2 x 1,90 $ 600.000 y gaseosas chicas compl. $ 20.000 x cajón Pavón 1738 Cap.

TOLDOS $ 350 mil m2. aluminio acrílico cerramiento reparaciones Tel. 27-1405

VDO. curso bachillerato acelerado de Ilvem M. Combet 2118 José León Suárez $ 500.000

VDO. 2 farolas columnas jardín c/lámpara mercurio y balastro. 652-0894.

VENDO cachorros salchichas Tel. 53-5959 después 18,30 hs.

VENDO cortinas ideal confitería. 53-4752 Elida.

VENDO escalera de 12 escalones doble o permuto por bicicleta de mujer rod. 26 Humahuaca 3515.

VENDO extractor de aire sin uso nuevo total 350.000. Tratar Matanza 1187 Avellaneda de 15 a 18 hs.

VENDO plantas de interior y exterior muy buen precio. Av. Congreso 5848 Cap.

VENDO ventana balcón de aluminio 2,10 x 2 mts. o permuto por máq. coser. 254-7809.

17 AUTOMOVILES PART. Y TAXIMETROS (Cpra. - Vta. - Perm. - Transf.)

VENTAS

A TAXI Dodge 1500, M.78, motor recién hecho, impecable estado, oportunidad. Tel. 70-2930.

AMI 8 74 A toda prueba garantía. Bahía Blanca 536. Wilde.

AUTOUNION 69 sedan dueño urgente con facilidades. Av. Córdoba 6057, 10° "D". Cap. de 18 a 21 hs.

CHEVROLET 400 64 sin anticipo 6 cuotas fijas 1.4 mill. Jean Jaures 428 Cap.

CHEVY S.S. 70 muy buen estado. Roque Sáenz Peña 1118. (Diag. Norte.)

CHEVY 75 super, techo vinílico permuto por menor valor. Tel.: 572-3826.

CITROEN 69 muy b estado vendo urgente regalo hoy 6 mill. Pieres 412 Cap.

COUPE TORINO 76 óptimo estado vendo urgente Tel.: 651-3564.

COUPE torino TSX 77 motor 79 dirección hidráulica Ant. elect. nuevo c.0km. Tel. 982-1317

CUPE CHEVROLET (38) c.mecanica Chevy deportiva joya unica en su clase Felix Ballester 364 S.Martin

DODGE 1500 73, taxi. Catamarca 1419, Lanús Oeste.

DUEÑO vende Renault 12 TL unica mano impecable mod. 79 Luis Viale 1888 $ 75 mill.

DUEÑO vende Fiat 125 76 rojo estado impecable. Moreno 2782. Cap.

FALCON 71 $ 19.000.000. Motor nuevo. 20 de Septiembre 2810, Lanús Oeste.

FIAT 1600 (71). Excelente estado. Burela 3574. Cap. Tel.: 571-6238.

FIAT Coupe 125 '73 impecable original ver sab. dom. San José de Calazans 1143 Cap.

FIAT 125 Berlina '78 Mendoza 3872 V.Alsina Tel. 247-5294

FIAT 600 69 Florida 156 V.Alsina Lanus Oeste ver lunes a domingo

FIAT 600 68 listo para caminar liquido. Colombia 823 Gerli Lanus (0)

FIAT 600 70 rojo impecable. Pedernera 2765 Cap.

FIAT familiar 1500 69, única mano, muy buen estado. $16 mill. Vendo o pto. Boedo 1090, Cap.

FIAT Multi 1600-72, con seguro contra todo riesgo. Cabassa 2790. Caseros. 774-4420.

FIAT 133 M80 exc. $ 35 mill. y 8 cuotas $ 1 mill. fijas seguro sin franquicia Tel.: 97-9586.

FIAT 1100 mod 61 10 puntos Patagones 256 q. Alt. Caseros 2500.

FIAT 128 M74 buen estado dueño vende a particular $ 23.500.000. Canning 3086 4° "10". Cap.

FIAT 1600 71, motor, chapa, pintura, excelente. $19 mill. Pto. menor valor. Lugones 3407, V. Urquiza.

FIAT 1600 motor a nuevo. Tapizado, chapa y gomas en muy buen estado. Pérez Galdós 601, Hurlingham, alt. Vergara 2800.

FIAT 1500 69, bueno, Sanabria 2191. Cap.

FIAT 600 dic 79 perfecto estado, 40.000 kms. reales, con accesorios. $ 32 mill Elizalde 1355, Avellaneda de 9 a 18 hs.

FIAT 600 mod. 66 buen estado part. Gutiérrez 1041. V. Maipú. San Martín.

FIAT 600 M.70, muy buen estado. Tres Sargentos 1861, Dpto. 3, Gerli.

FIAT 600/73. Tel.: 299-3037.

FORD FALCON FUTURA '69 todo a nuevo. Intendente Casares 959.San Andrés

FORD Fairlane 1972, LTD buen estado. Acepto permuta. Mirió 1740, Cap. 92-6379. 652-5472.

PART. VENDE Peugeot 504 XSE mod. 75 motor nuevo impecable oportunidad Cangallo 1580 Cap. Tel. 40-3940

PEUGEOT 404 mod. 64 oportunidad 10,5 mill. azul francia Cubiertas nuevas Sr. Peletey o O.Vera Tel. 26-7934

PEUGEOT 403 64 buenas condiciones José Marmol 780 Cap.

PEUGEOT 504 72 azul metalizado Av. San Juan 1994 2° "A" Tel. 26-0959

PEUGEOT 501, XSE mod. 75, muy bueno. Liniers 341, Lanús Oeste.

PICK UP Chevrolet (71) c/madera: $ 26,5 mill. 10 puntos acepto perm. menor valor Belgrano 5232. Caseros. Prov. Bs. As.

PICK-UP 12200-67 naftero, con furgon. Larrazábal 925, Capital.

PLAN RENAULT 12 TL 11 cuotas, pagas s/adjudicar. Escucho ofertas. Tel.: 247-2418.

RENAULT 12 78 vendo urgente por necesidad. Total: $ 56 mill. contado. Larrazábal 551. (Cap.).

RENAULT 45/73 buen estado. Av. Patricios 264. Cap. Barracas.

SIAM MORRIS 66 vendo urgente barato Terrada 735. Cap.

TAUNUS L 75 $53.000.000. Sza. Elena 661, 28-3601, Cap.

TAUNUS Taxi 77, impecable reloj empadronado. 921-2689. De 9 a 13 hs. Todos los días.

TORINO 69 4 ptas. perfecto estado color oro motor y pintura 10 ptos. ver sab. dom. Tel. 59-6042

VDO. O PMTO. autoplan Fiat 147 18 cuotas pagas El Cano 4939 Dep. 4

VENDO Bugy honda de competición - Patagones 2571. Alt. Caseros 2500.

VENDO Rambler 65 buen estado Luis M. Drago 1728. Lanús Oeste. Tel.: 240-3431.

COUPE FIAT 125 75 muy buena o permuto por menor valor. Bermúdez 3077. Cap.

18 ACCESORIOS P/EL AUTOMOTOR (Cpra. - Vta.)

VENTAS

CAPOT Rambler Cross Country mod. 68 vdo. 1ª oferta 70-2930.

CONSOLA Fiat 600 completa y equipo Abarht de escape. Gavilán 25550 Cap.

19 CAZA - PESCA - CAMPING - CASAS RODANTES (Cpra. - Vta. - Alq.)

VENTAS

BOTE 3,70 x 1,60 con trailer. Patagones 2570 alt. Caseros 2500 Cap.

CARPA 4 personas bote inflable 3 personas y colchones inflables (2). Dean Funes 929 habit. 31.

VDO. carpa sin uso 5 pies 1.300.000. Caracas 2682 Ituzaingó.

VENDO carpa arca Cacique mod. "Patrulla" 4 pers. $ 1.5 mill. 48-9895.

21 MOTOS - MOTONETAS BICICLETAS (Cpra. - Vta. - Perm.)

VENTAS

A CICLISTA líquido urgente equipo carrera import. de aluminio Zeus. Pavón 3287 Cap.

BICICLETA DE CROSS con amortiguadores, rodado 20 x 2, 125, marco "Toyama I". Tel.: 254-7359, Derqui 716, Quilmes.

BICICLETA carrera rutera 3 veloc. hispano francés nva. rod. 28 asiento Brooks. $ 3 mill. 19 a 21. Tel. 92-7488.

BICICLETA carrera rutera 3 veloc. Hispano - France nva. Rod. 28. Asiento Brooks. $ 3 mill. Tel. 92-7488.

BICICLETA de varón rodado 26 buen estado Tel. 613-7003

BICICLETA Carrera 3 veloc. hispano France. R. 28 asiento brlirs $ 2.500.000 19 - 21 hs. 92-7482.

BICICLETA de cross "ASANY 007" rod. 20 c/amortiguación y cámara c/válvula moto. 58-7018.

BICICLETA plegable, fuces, bocina, respaldar $ 1.000.000. Colpayo 79 PB. Dto. 1. Caballito.

BICICLETA Toyama contra-pedal, R-20 nueva $ 1,5 mill. Sáb.-dom. Unicamente. R.S. Peña 2227 Olivos

BICICLETA carrera rutera 3 veloc. hispano france nueva rodado 28 asiento Blookes. $ 2.500.000. De 19 a 21 hs. Tel.: 92-7488.

BICICLETA rodado 20 plegable como nueva. Tel. 760-8040.

BICILETA rodado 20 plegable como nueva. 760-8040.

CUADRO bicicleta Legnano ½ carrera o ruta Italia no pintura y calcomanías nuevas 942-8164.

GILERA 175 impecable. Tel: 750-4899.

GILERA 150 mod. 58 oport. $ 1,7 mill. Tel. 652-5472, 92-6379.

HARLEY Davidson Enduro 175 cc, 2 tiempos, 20 HP mod. 77. Total 6,5 mill. Gral. Paz 974, Temperley. 243-9307.

HONDA CB400 Hawk 81 impecable. Santa Fe 926 PB Cap.

HONDA MB - 100 M.80. M.B.Est. 752-6757, de 9-12 hs.

HONDA 400 mod. 79 color rojo nueva $ 14 mill. urgente acepto oferta: 78-1935.

HONDA 400 barata b/estado. Sánchez de Bustamante 840. Cap.

HONDA 400 Hawk '81 7.000 km. 21,5 mill. Charcas 3315. 12 "B". Sáb. todo el día.

HONDA 200 81 pmto. por Fiat 600 73, o Citroen 3CV 73. Besares 1768 San Fernando.

KAWASAKI gto. 80 est. flamante esc. of. razonable 923-1517.

LIQUIDO oportunidad, bicicleta dama unisex $ 300.000 - otra plegable $ 500.000 buen estado. Pasaje Payró 1918 Cap.

MOTO furgón Siam 61 motor s/ablande. Pintura, gomas nuevas. C/pequeños detalles. 757-0975.

MOTO furgón Siam 61 b. e. motor 6 y pintura c. papeles $ 3,5 mill. G. Hornos 690 V. Lynch S. Martín

MOTO Jawa 350 mod. 80 impecable oport. $ 12.000.000. José Feijó 1089 Barracas.

MOTO "Suzuki" (GS 250T). Chocada. 99-7123. De 21-23 hs. 8,5 mill.

MOTO Gilera 150 m. 58 oportunidad $ 1.700.000. Tel. 652-5472, 92-6379.

MOTO furgón Siam - 61. Imp. c/cristal y amplia caja, pocos detalles $ 3,5 mill. p/al - día. Tel.: 757-0975

MOTO Gilera 150 458 oportunidad $ 1.700.000. Tel: 652-5472 y 92-6379

MOTO Gilera 150 mod. 58 oportunidad $ 1.700.000. 652-5472; 92-6379.

MOTO Gilera 150 m.58 oportunidad $ 1.700.000 TE. 652-5472 92-6379.

MOTO Honda Hwok 400 m.81 impec. Sta Fe 926 PB.

MOTONETA DKW 150 CC vendo 1,1 mill. o permuto por estampillas filatelia albunes en buen estado. O'Connor 661 R. Mejía Partido 3 de Febrero.

MOTONETA DKW 150cc. $ 1.100.000 o pto. x estampillas filatelia alb. catálogos etc. b. est. O'Connor 661 R. Mejía.

MOTO Gilera 150 m. 58 oportunidad. $ 1.700.000. Tel. 652-5472, 92-6379.

MOTO Zanella 180 cc. 76 muy buena. Anatole France 1026, Lanús E.

SAPUCAI 79 balisa con gira motor recién hecho toda en excente cuidado $ 4.5 mill. Virrey Loreto 1756. Portería Cap.

SURUMPIO '81 buen estado. Franklin 647 1° PB. S. Palos

VDO moto Honda 750 F. Súper sport, '80 nueva sin uso gran oportunidad. Baunes 2172 1° B. Cap.

VDO o pto. moto DKW 150 cc mod. 61 1,1 mill. o por estampillas álbumes etc. en buen estado. Tel. 658-7745.

VDO. Bicicleta rodado 20 color azul buen estado t.$ 500.000 Tel. 46-7673.

VDO. Moto Honda 750 F. Super Sport Mod. 80 Nueva sin uso gran oportunidad Tel. 51-3209

VDO. p pmto. Volvo: 60 44 asientos, buen estado. 760-3698.

VDO. bicicleta mini roda tot. $ 700.000 87-4164.

VENDO moto Zanella Andina-78 muy buena $ 5 mill. White 1978. Sab. Dmgo. 14 a 20 hs.

VENDO Kawasaki 750-81, motor en arreglo, primera oferta. 32-0522.

VENDO moto Yamaha 80 GT Piral 1340 Martínez.

VENDO ciclomotor 0 Km. urgente T. $ 6 mill. Pasteur 398.

VENDO moto Zanella Andina 78 muy buena $ 5 mill. sáb. dom. 14 - 20 hs. White 1978 Cap.

VENDO moto 175 cm3 JAVA m. 62 poco uso $ 2.500.000. Valparaíso 2518 Don Torcuato.

YAMAHA RD 400 G (Daytona) particular vende. Tel. 247-7457.

YAMAHA R.D. 400 G. (Daytona) particular vende Tel. 247-7457

YAMAHA mini trail 80 Gral Pirán 1340 Martínez.

YAMHA DD 400G (Daytona) Particular vende. Tel. 247-7457.

ZANELLA Sapucai M. 79, joya ver Juan B. Justo y Nazca, Farmacia.

ZANELLA Sapucai / 79 impecable estado $ 4,8 mill. Pico 3184, Cap.

ZANELLA Sapucay 78 llavt. magnesio escape marving manillar bajo palacas de competic. Tel.: 613-5401.

ZANELLA Andina 78 elect. $ 4.700.000. Argañaraz 1950, Avellaneda alt. Av. Mitre al 2000.

ZANELLA RZ 125. Tratar Perú 868 1° 6. Tel. 30-6149.

22 PROFESIONALES Y TECNICOS (Pedidos - Ofrecidos)

OFRECIDOS

FOTOGRAFO modelos publicidad fiestas casamientos. Pago en 3 cuotas Sr. Victor. Tel.: 922-7022 ó 35-8059.

MENSURAS provincia, deslindes, amojonamientos, etc. Estudio de agrimensura. Tel. 571-2325.

SE OFRECE técnica radiología con experiencia. Tel. 620-3223.

DENTADURAS
Rotas arreglo en el acto. Boedo 981. Pedir hora: 97-8137.

DENTADURAS
Rotas inmediatas, flojas, fijas, "Sonría ya". Créditos. Atención permanente. **Centro Dental - Bulnes 1910 - PB - 84-6949 y 97-4113.**

23 EMPLEADOS DE COMERCIO Y OFICINA (Pedidos - Ofrecidos)

PEDIDOS

PERITA mercantil para contaduría dirigirse dando datos a C.C. 17 Villa Adelina.

PERITO mercantil c. experiencia todo el día Tel. 247-8395

24 PERSONAL P/CASA DE FAMILIA (Pedidos - Ofrecidos)

OFRECIDOS

CHICA por hora, se ofrece. 361-0019.

SE OFRECE chica con cama. 86-2773.

SE OFRECE Sra. por hora. TEl. 23-2993. Hab. 1. Llamar de 14 a 22 hs.

SRA. se ofrece para quehaceres domésticos. Con retiro o por hora. Tel. 26-3942.

SRA. se ofrece para trabajar en casa de familia con cama. Zapata 941, Banfield.

SRA. se ofrece con nena 1 año para limpieza, quehaceres domésticos. Olavarria 218, Cap.

SRA. se ofrece para tareas domésticas por hora. Tel. 361-4050.

SRA. seria, responsable, con experiencia, cuida niños, bebés a domicilio. Tambien fines de semana. 51-3456.

25 OFICIOS VARIOS (Pedidos - Ofrecidos)

PEDIDOS

AYUDANTE-A sastre práctico en medida c-compostura. Perú 874 2° Piso "C" Cap.

CHOFER para taxi responsable para turno noche con referencias. Ramón Falcon 2356 "3" Cap. 21 hs.

NECESITO vendedor nueva linea de cosméticos zona Ramos Mejía. Chacabuco 141 4° "D" Tel. 654-0162.

SE NECESITAN vendedores para rifa. Langeri 3162 Santos Lugares.

VENDEDORES artículos de oficina y papelería aumente sus ingresos vta. service calc. 797-9569; 26-7530.

OFRECIDOS

JUBILADO se ofrece como ayudante p.reparto. Tel. 247-4563

MATRIMONIO para trabajar en estancia ella cocinera el mantenimiento Sarandí 1156

MOZO p.cantina ó restaurante Tel. 242-5815 y 361-2013

SE OFR. chofer con registro profesional Tel. 92-7657 Llamar de 9 a 15 hs. Sr. Zambrana

SRA. extranjera se ofr. para portería ó dama de compania Tel. 362-9187

26 VIAJANTES DE COM. CORREDORES Y REPRESENTANTES (Pedidos - Ofrecidos)

PEDIDOS

A CORREDORES sueldo y comisión Ameghino 1874 al Av. del Trabajo 4300 14 a 15 hs.

50 VENDEDORES bonos institución benéfica necesito Rismark 25 Wilde

27 ALOJAMIENTOS - PENSIONES - HOTELES (Pedidos - Ofrecidos)

OFRECIDOS

A HAB. c/s muebles matrimonio o persona sola desde $ 270.000. Corrientes 2063, 2° 40. 40-5992.

A MATRIMONIO c-s chicos coc. agua cal. económico pago diario. Río de Janeiro 129. 90-1918.

ALQ pieza grande con cocina en casa flia. Virrey Ceballos 1771 Cap.

ALQUILO dos habitaciones juntas o separadas matrimonio o persona sola con balón (Casa de familia) Chile 1507, 3° piso.

ALQUILO habitación amueblada 2 camas caballeros. México 1482, 3° piso.

ALQUILO habitacion en casa de flia. para 2 caballero o sr/a. 49-7093.

ALQ. camas agua cte. permanentemente $ 12.000 Avellaneda 996 Primera Junta.

ALQ. hab. amueblada a caballeros matrimonios o srtas. Defensa 323. 30-0038.

ALQ. hab. grande c-cocina en casa flia. no es hotel dno. 431-5015; 659-0614; 757-0122.

ALQ. hab. luminosa en casa de flia. Uriburu 338 8° piso. Cap.

ALQ. pza. amueblada a sra. o sr. sobre San Juan. 941-6719 de 18 a 20 hs.

AMA a caballero $ 10 mil. por dia. Brandsen 247 Cap.

CABALLEROS hab. c/almuerzo y cena $ 800.000 mensuales. Humberto 1° 792, Cap.

CAMA caballeros agua cte. y ropa $ 12.000 José Bonifacio 3033 Flores.

CAMA media pensión. Caballero. 602-1217.

CAMAS a caballeros con desayuno no incluido todo confort $ 14.000 diarios. Alte. Brown 392. 33-0666.

CASA de flia. habit. p-srtas. Emilio Mitre 45 P.B. 4 Ver desp. 20 hs.

COMPARTO sala a la calle con sra. o srta. Sarmiento 1775 3° Piso Izquierda. 10 a 21 hs.

DISPONGO hab. para srtas. o estudiantes. Av. Corrientes 3479. 87-6516.

DUEÑO alq. sala 6 x 5 m. Ver todo el día. Malabia 2122 Cap. 87-1345.

FLORES particular alquila 2 habitaciones en casa de familia damas respetables únicamente comodidad higiene. 632-2429.

HABITACION a compartir $ 420.000 mensuales. Corrientes 2387, primer piso Dpto. "2".

HABITACION a matrimonio hay mucha comodidad y seriedad. Bacacay 2376, Flores.

HABITACION chica económica con cocina para una persona. Defensa 1537 frente al Parque Lezama.

HABITACION económica con niños. Cangallo 966, Cap.

HABITACION en casa de familia. Zona botánico. Malabia 2154, Cap. Dpto. "6". Tel. 71-5017.

HABITACION para matrimonio o para muchacha. Humberto I 2719 Cap. 93-8371.

HABITACION señoritas cocina heladera. Belgrano 1719, 3° E. 45-7935.

HABITACION y camas damas y caballeros agua caliente permanente. Juan B. Alberdi 5914.

HABITACION 2 señoritas, Ayacucho 1427, 4° piso A, Cap.

HABITACIONES disponibles damas caballeros matrimonios tel. agua caliente. San Juan 1244 Cap.

HABITACIONES disponibles cocina las 24 hs. precios bien razonables. Bogotá 2736 Cap.

HOTEL hab. c-sin baño priv. agua cal. y depto. c-coc. J.B. Alberdi 2620.

28 CASAS Y DEPTOS. DE VERANEO (Cpra. - Vta. - Alq. - Perm. - Transf.)

ALQUILERES

ALQUILO casa arbolada en Los Cardales tratar 743-5488 desp. 20 hs.

29 HALLAZGOS Y EXTRAVIOS

Gratificaré
$ 5.000.000 devol. o inf. perro de caza, extrav. hace 15 días. Z. Mataderos. Llamar TE: 41-7249

31 VARIOS

ESCOMBROS chapas canaleta puertas tirantes piletas, cocina regalo todo Estrada 154 Cap. Tel. 921-1874

NEC. me regalen para poder estudiar cuentos para 1° nivel editorial Colihue Mario 23-1543.

SU POESIA enviela (selección poetas contemporáneos) asesor literario: Oscar del Plano Castelli 2611 1°H 1032 Cap.

ARSENAL EN LA SUYA

Premio "Soberanía Nacional", por sus $ 42.500.000 al ganador y la trayectoria de sus nueve rivales, lo más poderoso de un no menos poderoso programa como el de mañana en San Isidro. Kilómetro abierto a varias pretensiones con chances que, pasadas por la licuadora de la lógica, aportan un nombre: **Arsenal**. Porque está en su salsa (el césped), donde antes de un 4º a siete cuerpos de Salariado en Palermo, había borrado del mapa a su socio Vesre en 55"3/5. O sea que no hace falta romperse mucho la cabeza para reconocer en el hijo de Our Talismán un perfil pastero de esos que no se empardan. Vuelve a contar con el "apoyo logístico" de Vesre.

Juntos se tiran contra **Luv**, escolta de Salariado en 55"2/5, puesto al centímetro por Lofiego. Pero no se puede sacar de la fórmula el nombre de **Salariado** porque si ya le robó la billetera a los dos citados en un tiempazo, la repetición es un hecho. Aunque en el césped parezca no tenerlas todas consigo. Lo que no se puede dudar es de la brillante preparación del Flintham de Eladio Labrador.

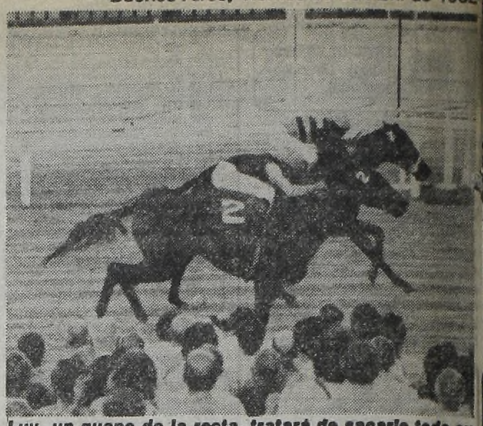

Luv, un guapo de la recta, tratará de sacarle toda su dinamita al Arsenal. Gran topada la de mañana en el Norte.

PRONOSTICOS DE NUESTROS CRONOMETRISTAS Y DE PUBLICACIONES

Nombre	1ª Carrera	2ª Carrera	3ª Carrera	4ª Carrera	5ª Carrera	6ª Carrera	7ª Carrera	8ª Carrera	9ª Carrera	10ª Carrera	11ª Carrera
CRONICA	Magnetism	Sky Lady	El Eduar	Tafetán	Interdit	B.Indian	Engrupida	Deportista	Arsenal	Diavola	Dasty
D'Arezzo	Thornhill	Sky Lady	Jano	Tafetán	K.Bar	B.Indian	W.Dream	Deportista	Arsenal	Diavola	Dasty
May	Thornhill	Sky Lady	Jano	El Franchute	K.Bar	Ge Du Ar	W.Dream	Trigger	Arsenal	Diavola	Dasty
Américo	Magnetism	Sky Lady	Jano	El Franchute	K.Bar	Ge Du Ar	W.Dream	Trigger	Arsenal	Diavola	Dasty
Argañaraz	Magnetism	Sky Lady	Jano	Tafetán	Interdit	Ge Du Ar	W.Dream	Trigger	Arsenal	Esperame	Dasty
Palermo	Thornhill	Sky Lady	Jano	Tafetán	K.Bar	B.Indian	Engrupida	Trigger	Arsenal	Diavola	Qué Martes

SAN ISIDRO: PROGRAMA COMPLETO PARA LA REUNION DE MAÑANA

1ª CARRERA — Pr. ISLA SAN PEDRO (comienza 1ª apuesta doble) - 1.200 Mts. — A las 16

(APUESTAS A GANADOR, SEGUNDO, TERCERO, EXACTA Y TRIFECTA)

4 ULT. PERF.	ANOTADOS	JOCKEY	e/k.	PADRE-MADRE	CUIDADOR	ULTIMA PERFORMANCE	JOCKEY	Kl.	COTIZACIONES			Tiempo	Hip./Pta.	Fecha
— — — —	1 OFFSET	E.Liceri	2/55	Kasteel-Edición	N.Caballero	Debuta	—		—				—	
— — — —	2 SECHICO	J.Mansilla	2/55	Sedùprel-Chicona	A.Gómez	Debuta	—		—				—	
4A — — —	3 SILICATO	A.Sandoval	2/55	Sheet Anchor-Milenaria	J. Ruiz Díaz	4 a 12 cpos. de El Kadur 55	A.Sandoval	55	910	en	130.868	57"3/5	Arg.n.	23/4/82
0S — — —	4 LABUAN	R.Sosa	2/55	Sweet Forli-La Bengala	J.Saccone	7 a 8½ cpos. de Sendex 56	R.Sosa	55	6.253	en	453.736	56"2/5	S.I.n.	17/4/82
— — — —	5 ADAIRE	N.Mezzotero	2/55	Angriff-Berakit	J.Lofiego	Debuta	—		—				—	
0S — — —	6 EL RUSH	R.Cabrera	2/55	El Abra-Snow Petal	J.Prida	8 a 11 cpos. de Sendex 56	R.Cabrera	55	25.364	en	453.736	56"2/5	S.I.n.	17/4/82
3L — — —	7 DON VUNER	R.Galloso	2/55	Donsha-Vulnerar	O.Carabal	3 a 2 cpos. de Reflexito 55	A.Sandoval	55	16.253	en	123.830	1'8"2/5	L.P.n.	18/4/82
2S 3A — —	8 MAGNETISM	J.Maciel	2/55	Logical-Midwest Sun	S.Bello	2 a ½ pzo. de El Aybal 56	J.Maciel	55	143.525	en	582.155	57"2/5	S.I.n.	17/4/82
— — — —	9 CON VILLA	J.Vaira-2	2/55	Yata Nahuel-Flor de Navidad	J.Nicoletti	Debuta	—		—				—	
— — — —	9aGOOK	O.Addati-2	2/55	Gemini Six-Vimarcel	Idem	Debuta	—		—				—	
— — — —	10 SEÑOR NESTOR	H.Costantino	2/55	Snow Car-Perque	R.Trejo	Debuta	—		—				—	
— — — —	10aSINPENA	W.Serrudo	2/55	Snow Car-Phillia	Idem	Debuta	—		—				—	
4S — — —	11 THORNHILL	J.Valdivieso	2/55	Tan Pronto-Ballythrill	D.Pascual	4 a 2½ cpos. de D.Eusonio 56	J.Valdivieso	56	54.878	en	427.539	1'12"	S.I.n.	14/3/82

Candid.: MAGNETISM (8) — *Enem.: Thornhill (11)* — *Sport: Silicato (3)*

2ª CARRERA — Pr. ISLAS DEL ATLANTICO SUR (finaliza 1ª ap. doble - comienza 2ª ap. doble) - 1.400 Mts. — A las 16.30

(APUESTAS A GANADOR, Y EXACTA)

1L 3L 2L 3L	1 REDITA	V.Sanguinetti	3/56	Snow River-Ready	E.Clerc	1 por 7 cpos. a Macrosloa 56	P.Peralta	55	31.115	en	624.355	1'27"2/5	L.P.n.	11/4/82
1A — — —	2 SKI LADY	J.Valdivieso	3/54	Royal Ski-Lady Cain	D.Pascual	1 por 2 cpos. a I.C. Top 56	J.Valdivieso	56	22.635	en	158.273	1'13"2/5	S.I.n.	3/3/82
6S 0S 1S 0A	2aTANISTRY	M.Abregú-2	3/56	Tan Pronto-Diot	Idem	6 a 8 cpos. de Passadena 56	M.Abregú	56	21.363	en	392.830	1'22"2/5	S.I.n.	8/4/82
4S 4S 1A 5A	3 VIRREYNANTE	R.Laitán	3/56	Practicante-Vitea	O.Finarelli	4 a 9 cpos. de Sylphide 56	R.Laitán	56	22.837	en	342.536	1'33"2/5	S.I.n.	20/1/82
0S 0S 2S 4A	4 NAMORADA	O.Zapata	3/56	Exactly Native-F. Dumonde	A.Giovanetti	7 a 13 cpos. de Sylphide 56	O.Zapata	56	22.110	en	342.584	1'33"1/5	S.I.n.	20/8/82
1S 3S 0S 0S	5 EXHORTADA	E.Tasende	3/56	Alisios-Linda Marta	A.Benitez	1 por el pzo. a Anacrapri 56	R.Rivero	55	72.839	en	514.746	1'25"	S.I.n.	28/3/82
3S 0S 3A 4A	6 EXTORSIVE	A.Cáceda	3/56	Up-Extorsive	M.Sosa	3 a ½ cpos. de Y. Reason 56	A.Sánchez	56	27.363	en	465.788	1'36"2/5	S.I.n.	24/4/82

Candid.: SKI LADY (2) — *Enem.: Extorsive (6)* — *Sport: Virreynante (3)*

3ª CARRERA — Pr. HEROES DE LA RECONQUISTA (fin. 2ª ap. doble - com. 3ª ap. doble) - 1.200 Mts. — A las 17.10

(APUESTAS A GANADOR, SEGUNDO, TERCERO, EXACTA Y TRIFECTA - 1ª APUESTA CADENA)

0L 0L 1L 3L	1 KILOMETRICO	L.Falco-3	4/57	Kiddy-Mata Linda	L.Pavarini	17 a 18 cpos. de M. Manet 53	L.Falco	57	745	en	214.245	1'42"3/5	L.P.n.	27/12/81
6L 0S 3L 6L	2 LARVIK	R.Pedernera-4	4/57	Cambremont-Cristiania	E.Aloma	6 a 20 cpos. de N. Fan 55	V.Sabin	57	23.695	en	120.685	1' 7"2/5	L.P.n.	18/4/82
0S 4S 0S 0S	3 PROGRAMADO	V.Sanguinetti	4/57	Stallwood-Nylanca	J.Maldotti	7 a 10 cpos. de Desenfadado 56	V.Sanguinetti	56	34.854	en	745.207	56"2/5	S.I.n.	11/4/82
0S 0A 0S 6A	4 EL EDUAR	J.Batruni	4/57	El Balazo-Optima	J.Martinez	9 a 13 cpos. de Fabulador 56	M.Abregú	50	8.728	en	299.277	1'38"1/5	S.I.p.	4/4/82
0L 0L 0S 0L	5 AMOR DE BAHIA	L.Triviño	4/57	Selenio-Bidache	J.Rivera	10 a vs. cpos. de Redskin 58	J.Azamor	50	2.530	en	111.625	1'30"	L.P.n.	10/1/82
0L 2L 0L 0S	6 CAP DISO	D.Orcellet-4	4/57	Snow Captain-Yubari	R.Rojas	9 a 10 cpos. de Morato 56	D.Orcellet	50	32.100	en	234.615	1'14"1/5	L.P.n.	17/1/82
0L 0L 0L 0L	7 BRONCO LUCKY	V.Insaurralde-4	4/57	Broncolein-Doctora Poupée	P.Pescio	15 a vs. cpos. de Morato 56	A.Madotta	56	565	en	234.615	1'14"1/5	L.P.n.	17/1/82
0L 0L 0S 0A	8 GO AMNON	C.Vega-2	4/57	Bolt-Costa di Fiori	F.Martín	9 a vs. cpos. de N. Fan 55	H.Olivera	57	6.345	en	120.685	1' 7"2/5	L.P.n.	18/4/82
6S 5S 1S 2S	9 BLACKING	A.Etchart	4/57	Faridoon-Blackball	F.Girardi	6 a 6 cpos. de Yo Solo Sé 57	L.Sosa	57	64.877	en	429.449	1'10"4/5	S.I.n.	28/3/82
0L 0L 5L 5L	10 NEGRO VAGO	H.Granea-3	4/57	Negro el Veinte-Subyuga	R.Montero	8 a 16 cpos. de Endemoniado 53	V.Rosas	56	730	en	63.622	1' 6"2/5	L.P.n.	21/12/80
0A 6S 3S 0S	11 SOL QUEBRADO	M.Villagra-2	4/57	Selenio-Con Alteza	A.Colomé	7 a 8 cpos. de Don Quick 54	V.Sanguinetti	57	4.884	en	146.112	1'12"2/5	Arg.n.	16/4/82
2S 4S 6S 0S	12 CARANCANFUN	J.Micheli	4/57	Ocean Bar-Careergua	P. Roger Díaz	2 a 2 cpos. de Biólogo 57	J.Michelli	57	23.752	en	571.977	57"2/5	S.I.n.	24/4/82
5A 2S 6S 5A	13 JANO	R.Riveiro-3	4/57	Mount Athos-Jet Sun	R.Pellegatta	5 a 6 cpos. de Don Quick 54	P.Sahaglan	57	24.608	en	146.112	1'12"2/5	Arg.n.	16/4/82
0S 0A 0L 0A	14 ANGLER	R.Eguzquiza-4	4/57	Angriff-Lahua	J.Zubiri	11 a 11 cpos. de Biólogo 57	R.Eguzquiza	53	1.500	en	571.977	57"2/5	S.I.n.	24/4/82

Candid.: EL EDUAR (4) — *Enem.: Carancanfún (12)* — *Sport: Jano (13)*

4ª CARRERA — Pr. ISLA SOLEDAD (finaliza 3ª ap.doble - comienza 4ª ap. doble) - 1.200 Mts. — A las 17.45

(APUESTAS A GANADOR, SEGUNDO, TERCERO, EXACTA Y TRIFECTA - 2ª APUESTA CADENA)

0L 0L 0L 0S	1 SIN ROMANCE	O.Ilarione	5/57	Sin Bluff-Roselia	L.Ramer	15 a vs. cpos. de P. Game 56	R.Riveiro	55	1.345	en	61.728	1'30"2/5	L.P.n.	10/12/81
1L — — —	2 TAFETAN	A.Garcia	5/57	Utópico-Tudoresque	R.Recart	1 por 2 cpos. a P. Solo 56	A.Garcia	56	29.377	en	134.524	1'29"2/5	L.P.n.	15/4/82
0L 6A 2L 6A	3 TORRONTES	J.Srur-2	5/57	Noceur-Pastrilla's Pet	M.Schuh	7 a 6 cpos. de El Astrónomo 56	J.Srur	55	12.736	en	98.772	1'16"	L.P.n.	4/4/82
0A 3S 0A 1S	4 EURREDES	H.Castro-3	5/57	Eurreko-Niña Mercedes	V.Rodriguez	8 a 11 cpos. de Chimichurri 56	H.Castro	55	8.872	en	224.353	58"3/5	Arg.n.	16/4/82
0A 0A — —	5 ASPERITE	C.Pintos-4	5/57	Afinite-Lula Glass	H.Casalotti	11 a 13 cpos. de Dr. Ray 58	H.Castro	56	554	en	145.625	1'11"2/5	Arg.h.	25/4/82
4A 0L 4L 0L	6 DON CHOLEN	J.Alvis	5/57	Tabito-Perenga	C.Casalini	4 a 5 cpos. de Chimichurri 56	J.Alvis	55	2.133	en	224.353	58"3/5	Arg.n.	16/4/82
0S 4S 0S 0A	7 CLERICO	J.Valdivieso	5/57	Anjou-Trimurti	O.Bazán	7 a 4 cpos. de P. Real 56	J.Valdivieso	56	15.645	en	423.366	1'38"2/5	S.I.n.	24/4/82
6S 2S 2S 4S	8 MINYAS	R.Barrueco-2	5/57	Salk-Minaya	P. Roger Díaz	6 a 3 cpos. de P. Real 56	H.Galeppi	55	82.738	en	423.366	1'38"2/5	S.I.n.	24/4/82
6L 0S 5S 0S	9 BLUFF GONZALO	I.Desvard	5/57	Bluff Bluff-Tabasqueña	J.Martinez	6 a 4 cpos. de T. Patter 56	J.Mansilla	56	9.267	en	71.775		L.P.n.	25/4/82
4L 0S 0A 6S	10 TALLADO	G.Retorto-2	5/57	Turquino-Procella	A.Aguirre	4 a 3 cpos. de T. Patter 56	G.Retorto	55	1.718	en	71.775		L.P.n.	25/4/82
0S 0A 0S 0A	11 VISPAN	J.Aguirre	5/57	Vishnu-Saponinada	R.Mazzoccolli	8 a 6½ cpos. de P. Real 56	J.Aguirre	56	1.453	en	423.366	1'38"2/5	S.I.n.	24/4/82
2S 1L 0L 4L	12 EL FRANCHUTE	C.Ibarba-4	5/57	Wittgenstein-New Attack	H.Santiago	2 a 1½ cpo. de Abracapalo 56	C.Ibarba	51	28.373	en	355.263	57"2/5	S.I.n.	31/3/82
0S 3S 0S 5S	13 MONTECATINI	P.Cruz-4	5/57	Mount Athos-American Money	P.Artigas	10 a vs. cpos. de T. Gordo 57	P.Cruz	55	72.635	en	355.626	58"	S.I.n.	8/4/82
0A 0S 5A 2S	14 BLOMBITO	A.Etchart	5/57	Blomberg-Night Shadow	A.Longo	9 a 11 cpos. de Ranlero 56	O.Merlo	55	6.454	en	23.443	1'14"	Arg.n.	1/8/80

Candid.: TAFETAN (2) — *Enem.: El Franchute (12)* — *Sport: Minyas (8)*

5ª CARRERA — Pr. ISLAS SANDWICH DEL SUR (fin. 4ª ap. doble - com. 5ª ap. doble) - 1.200 Mts. — A las 18.20

(APUESTAS A GANADOR, SEGUNDO, TERCERO, EXACTA Y TRIFECTA - 3ª APUESTA CADENA)

4S 3A 0S 0S	1 SO CLEAR	M.Bertorini	4/57	So Bold-Clairva	G.Godoy	4 a 3 cpos. de Samburu 56	M.Bertorini	56	16.830	en	500.224	58"1/5	S.I.p.	21/4/82
0S 0L 0S 0L	2 STARSKY	I.Vilte	4/57	Deltrece-Antela	C.Ahumada	10 u vs. cpos de K. Druid 56	V.Centeno	56	3.419	en	522.484	58"2/5	S.I.p.	21/4/82
6A 0L 0A 0S	3 TAI SOLO	P.Rodriguez-3	4/57	Thallindo-Sadella	R.Sosa	6 a 7¼ cpos. de S. Piojo 57	J.Aguirre	57	3.782	en	139.430	58"	Arg.n.	25/4/82
2S 5A 2S 2S	4 KILO BAR	H.Costantino	4/57	Ocean Bar-Kalonga	R.Trejo	2 a ¾ cpo. de Samburu 56	H.Costantino	56	171.140	en	500.244	58"2/5	S.I.p.	21/4/82
0S 0S — —	4aTERMINO REAL	W.Serrudo	4/57	Escudo Real-Trevena	Idem	7 a 11¾ cpos. de Cash Man 56	A.Plá	56	18.295	en	234070	58"2/5	S.I.h.	9/7/80
0A 2S 3L 5L	5 BASAÑEZ	J.Sánchez-3	4/57	Bobby-Mon Poupée	S.Maidana	8 a 13 cpos. de El Torero 56	M.García	50	17.126	en	327.372	1'26"2/5	Arg.n.	18/4/82
3S 6S 0S 3S	6 GURI CAPO	R.Ramallo-4	4/57	El Capo-La Gurisa	E.Cufré	3 a 11½ cpos. de K. Druid 56	I.Gorrais	56	29.310	en	522.484	58"3/5	S.I.p.	21/40382
0S 0L 0L 0L	7 CLEFT	X.X.	4/57	Cipol-Moonshine	H.Bravo	9 a 10½ cpos. de Samburu 56	C.Capdevilla	50	5.243	en	500.244	58"2/5	S.I.p.	21/4/82
5A 0A 0S 0L	8 LETRAO	J.Batruni	4/57	Dream Dance-Wild Brand	J.Martinez	5 a 5¼ cpos. de S. Piojo 57	J.Batruni	57	542	en	139.430	58"	Arg.n.	25/4/82
2L 0S 0S 6S	9 BULLY REY	R.Rossi	4/57	Bully Baby-Tiranesca	M.Tévez	2 a 2 cpos. de Un Mercedino 56	R.Rossi	56	6.775	en	90.865	1'17"	L.P.n.	15/4/82
2L 4S 2S 0L	10 SUN FLEX	E.Bortulé	4/57	Solazo-Bell's	L.Crosato	2 a 2 cpos. de El Farmacéutico 56	J.Repiso	56	41.880	en	100.955	1'9"	L.P.n.	8/4/82
0A 0A 0S 0S	11 UN JUANCHO	no correrá	4/57	Un Tigre-Begoña	A.Jaimes	11 a vs. cpos. de S. Piojo 56	J.Gallardo	6	180	en	139.1?1	°6"	Arg.n.	2534/82
2S 0S 4S 3S	12 INTERDIT	J.Cervantes-3	4/57	Natbee-Banquita	E.Ferro	2 a ¾ cpo. de Manzuman 56	J.Cervantes	56	52.430	en	275.350	58"2/5	S.I.n.	24/3/82
5S 6A 0A 6A	13 POLO FIELD	E.Tasende	4/57	Bosworth Field-Verbena	S.Scabone	5 a 9½ cpos. de Rubinstein 54	E.Tasande	57	22.435	en	292.869	56"4/5	S.I.n.	27/11/81
6S 5A 0S 5S	14 BING KANT	V.Emmolo-3	4/57	Alkant-Lady Bing	M.García	6 a 15 cpos. de K. Druid 56	C.Giussi	50	14.051	en	522.484	58"4/5	S.I.p.	21/4/82

Candid.: INTERDIT (12) — *Enem.: Kilo Bar (4)* — *Sport: Se Clear (1)*

6ª CARRERA — Pr. PUERTO ARGENTINO (finaliza 5ª ap. doble - comienza 6ª ap. doble) - 1.400 Mts. — A las 18.50

(APUESTAS A GANADOR, SEGUNDO, TERCERO, EXACTA Y TRIFECTA - 4ª APUESTA CADENA)

0S 0A 0A 6S	1 LITRONGO	M.Lezcano	3/56	Lacydon-Czarevna	A.Castro	9 a 7½ cpos. de El Fantasma 56	J.Batruni	56	7.669	en	426.355	2'15"	S.I.n.	1/1/82
6S 3S 6S 0S	2 MYRTUS	O.Zapata	3/56	Lefty-Mosquetera	E.Bani	6 a 3 cpos. de D. Rey 56	O.Zapata	55	24.536	en	587.993	1'22"2/5	S.I.n.	24/4/82
0L 6L 0L —	3 TUYU	J.Vaira	3/56	Flax-Eclética	A.Saavedra	11 a 14 cpos. de N. Soy 56	J.Vaira	54	1.145	en	152.736	1'42"	L.P.n.	18/4/82
5A 0A 2A 0A	4 GE DU AR	H.Costantino	3/56	Argento-Get Duty	R.Trejo	5 a 11 cpos. de Sky 56	W.Serrudo	56	13.435	en	187.003	1'37"2/5	Arg.n.	18/4/82
0S 0S 0A 0A	5 BARBARO TEL	L.Angulo	3/56	Telefónico-Thin Bárbara	E.Aloma	8 a 10 cpos. de Patriarch 56	C.Pezoa	56	6.273	en	366.273	57"3/5	S.I.n.	30/12/81
0L 0L 0L 0L	6 DON CORLEONE	X.X.	3/56	Dátil-Big Aristoph	H.Ibarra	11 a vs. cpos. de Listado 56	O.Merlo	54	1.156	en	23.435	1'15"2/5	L.P.n.	1/8/81
6S 0A 4S 0S	7 CHACHO FIELD	R.Sosa	3/56	Bosworth Field-Alas Abiertas	C.Quiroga	6 a 13 cpos. de Acteo 56	D.Orcellet	51	5.243	en	576.355	1'29"2/5	S.I.n.	28/3/82
0S 5S 4S 4S	8 LION PRESS	E.Liceri	3/56	Unipress-La Polaca	N.Caballero	9 a 6½ cpos. de R. Sena 56	E.Liceri	56	14.635	en	425.309	1'22"2/5	S.I.n.	24/4/82
2S 3S 0S —	9 BOLD INDIAN	J.Abregú	3/56	Pronto-Tecuala	D.Pascual	2 a 1½ cpo. de Río Sena 56	J.Valdivieso	55	143.532	en	425.309	1'22"2/5	S.I.n.	24/4/82
4S 6A 0A 6S	10 SIN RUEDO	C.Giussi-3	3/56	Sin Bluff-Rubiroska	J.Garcia	4 a 4 cpos. de R. Sena 56	C.Giussi	55	24.389	en	425.309	1'22"2/5	S.I.n.	24/4/82
0S 0S 5S 0A	11 UNCLE	E.Figueroa-4	3/56	Vinyl-Unilla	J.Caimi	11 a 13 cpos. de M. Pele 56	E.Figueroa	55	2.119	en	562.535	1'50"2/5	S.I.n.	8/4/82
0S 0A 0S 0S	12 EL ALAMEIN	H.Ponce-4	3/56	Ladd-Aragona	S.Cabral	12 a 14 cpos. de Manente 56	J.Figueroa	56	1.787	en	489.093	1'24"2/5	S.I.n.	7/2/82

Candid.: BOLD INDIAN (9) — *Enem.: Ge Du Ar (4)* — *Sport: Sin Ruedo (10)*

EL TURF CUMPLE CON LA PATRIA

El turf —esa actividad que no sabemos por qué se ha rodeado de un fondo pecaminoso donde todo gira en torno a "bombos", doping, cambiazos o maniobras— no podía de ninguna manera permanecer ajeno al vibrar del país, en un momento cumbre de nuestra historia. Y por ello, las autoridades del Jockey Club de Buenos Aires han usado una fecha que estaba vacante a nivel de reuniones hípicas para programar las once carreras de excepción que mañana tendrán como escenario el césped de San Isidro. Su producido íntegro —inclusive se está gestionando que los impuestos que percibe la Municipalidad se agreguen— irá al **Fondo Patriótico**, esa causa extraordinaria que cuenta con el apoyo necesario para la lucha en nuestros mares australes.

● San Isidro: Fondo Benéfico
● Once Carreras de Excepción

De manera tal que, a partir de las 16 y con final previsto para las 21.40, el alucinante ritmo de Trifectas, las "Cuatri" del final, las Apuestas Dobles continuadas y... ¡la "Cadena"! El recién llegado sistema que ha conseguido entrar firme en el gusto de los aficionados. Mañana, comenzará en la tercera y vendrá el remate en la octava. Realmente, cotejos difíciles le dan marco pero el manejo de la lógica nos pone en condiciones de ir opinando en favor de **Sol Quebrado** porque sus andanzas por el césped siempre fueron efectivas, confiar que **Tafetán** ganó debutando por lo que quiso en el bosque y ahora lo espera un compromiso más riguroso o que por el lado de **Interdit**, escolta de Manzumán en 58"2/5, apunta lo más firme del día.

Y todavía queda un triplete por resolver: **Bold Indian** pegó ya dos veces en el poste y ahora es golazo, **Engrupida** la viene buscando hace un tiempo y no puede esperar más y en el final, **Deportista** hará gimnasia en el disco. Así, a grandes rasgos, hemos definido una cadena sumanente peligrosa.

Pero lo principal, es apoyar en todos los niveles algo que es más que una reunión hípica. Es devolverle a nuestras Fuerzas Armadas algo de ese inmenso todo que han emprendido para la recuperación de nuestra soberanía.

NATIVE MOSS SERA LA SOLUCION DE PRECIO

Si le hemos dedicado tanto espacio al análisis de un programa que ofrece cartilpa pura, no podemos ignorar al reloj. Y así, un parte de los dos escenarios principales que, al tope, ofrecen números caros: Native Moss (1'29" en la arena norteña) y Torrontés (49"2/5 en Palermo). Pero hay más cosas:

1ª Carrera - 1.200 Mts.

LABUAN, R. Sosa, 800 en 50"2/5 arena, San Isidro; ADAIRE, N. Mezzotero, 1.200 en 117"2/5 ARENA, San Isidro; SEÑOR NESTOR, H. Costantino, a la par de SIMPENA, W. Serrudo, 1.000 en 1'2"2/5 césped, San Isidro; THORNHILL, J. Valdivieso, 1.000 en 1'5", 4ª San Isidro.

2ª Carrera - 1.400 Mts.

VIRREYNANTE, R. Laitán, 1.000 en 1'5"2/5, Argentino; SKY LADY, J. Valdivieso, 1.400 en 1'31"3/5 arena, San Isidro; TANISTRY, M. Abregú, 1.000 en 1'4"2/5 arena, San Isidro; NAMORADA, O. Zapata, 1.000 en 1'3"2/5 arena, San Isidro; EXHORTADA, E. Tasende, 1.400 en 1'33"2/5 arena, San Isidro.

3ª Carrera - 1.200 Mts.

PROGRAMADO, V. Sanguinetti, 700 en 42"3/5 arena, San Isidro; EL EDUAR, J. Batruni, 800 en 50" arena, San Isidro; CAP DISO, D. Orcellet, 600 en 36"1/5 arena, San Isidro; NEGRO VAGO, H. Ganea, 1.200 en 1'18" arena, San Isidro; JANO, R. Riveiro, 600 en 36"1/5 arena, San Isidro.

4ª Carrera - 1.200 Mts.

TORRONTES, J. Srur, 800 de codo en 49"2/5, Argentino; EURREDES, H. Castro, 700 en 43"3/5, Argentino; TAFETAN, E. García, 800 en 49"2/5, 4ª San Isidro; DON CHOLEN, J. Alvis, 1.200 en 1'17"2/5 arena, San Isidro; EL FRANCHUTE, C. Ibarba, 1.200 en 1'18" arena, San Isidro; MONTECATINI, P. Cruz, 700 en 43"3/5 arena, San Isidro; BLOMBITO, A. Etchart, 1.200 en 1'18", 4ª San Isidro.

5ª Carrera - 1.000 Mts.

TERMINO REAL, W. Serrudo, 1.000 en 1'4"2/5, 4ª pista San Isidro; BULLY REY, R. Rossi, 500 en 30"3/5 arena, San Isidro; SIN RUEDO, G. Giussi, 1.000 en 1'3"2/5 arena, San Isidro; POLO FIELD, E. Tasende, 1.000 en 1'3" arena.

6ª Carrera - 1.400 Mts.

UNCLE, J. Albornoz, 1.000 en 1'4"3/5, Argentino; LITRONGO, M. Lezcano, 1.400 en 1'31", 4ª San Isidro; GEDUAR, H. Costantino, 800 en 51" arena, San Isidro; CHACHO FIELD, R. Sosa, 1.400 en 1'33", 4ª poista San Isidro; EL ALAMEIN, H. Ponce, 1.400 en 1'32"3/5, pista de tierra San Isidro.

7ª Carrera - 1.200 Mts.

ARIEGE, H. Gias, 1.000 en 1'5" arena, San Isidro; ENGRUPIDA, D. Suárez, 500 en 29"3/5 arena, San Isidro; COUNTRY GIRL, A. Etchart, 1.000 en 1'4", 4ª San Isidro; FIESTA DEL ROSARIO, J. Aguirre, 600 en 36" arena, San Isidro; REQUENENA, E. Bortulé, 1.000 en 1'5", arena San Isidro.

8ª Carrera - 1.400 Mts.

BAMBULLANTE, R. Laitán, 1.000 en 1'5" cómodo, Argentino; NATIVE MOSS, E. Bortulé, 1.400 en 1'29" arena, San Isidro; CASH PRESS, A. Sánchez, 1.000 en 1'4", 4ª San Isidro; CADERBETEAO, J. Palacios, 600 en 35"2/5 arena, San Isidro; MAIUS, R. Laitán, 1.400 en 1'32", 4ª San Isidro.

9ª Carrera - 1.000 Mts.

LUV, E. Jara, 600 en 36"1/5 arena, San Isidro; MONEY JOHN, V. Centeno, 600 en 36"3/5, 4ª San Isidro; CALL, M. Planas, 600 en 35"2/5 arena, San Isidro; SALARIADO, J. Valdivieso, 600 en 35"2/5 arena, San Isidro; ARSENAL, V. Sanguinetti, 1.000 en 1'2"2/5 arena, San Isidro.

10ª Carrera - 1.400 Mts.

SUBLEVADA, J. Oural, 700 en 43"2/5, Argentino; VOILURE, F. Gaitán, 1.000 en 1'4"2/5 arena, San Isidro; GLICINA, R. Barrueco, 1.400 en 1'32", 4ª San Isidro; BLUE STOCK, J. Palacios, 1.400 de floreo en 1'33", 4ª San Isidro; DIAVOLA, R. Laitán, 1.400 de floreo en 1'34", 4ª San Isidro; GALERE, D. Orcellet, 1.400 en 1'31"3/5 arena.

11ª Carrera - 1.000 Mts.

SAX. R. Sunzinski, 500 en 30"2/5 arena, San Isidro; LA TIGRE, H. Libré, 1.000 en 1'5" pista de tierra, San Isidro; CRISTALINA, D. Orcellet, 1.000 en 1'3"3/5 arena, San Isidro; ROVILLA, R. Ferreras, 600 en 36"3/5 arena, San Isidro; THETIS, J. Abregú, 1.000 en 1'5", 4ª San Isidro; CON TIME, M. Abregú, 1.000 en 1'3"2/5 arena, San Isidro.

7ª CARRERA — Pr. ISLAS GEORGIAS (finaliza 6ª ap. doble - comienza 7ª ap. doble) - 1.000 Mts. — A las 19.25

(APUESTAS A GANADOR, SEGUNDO, TERCERO, EXACTA Y TRIFECTA - 5ª APUESTA CADENA)

0A 0L 0L 6L	1 PIENSA QUENA	G.Retorto-3	3/56 Piensa Mal-Eton Beauty	A.Aguirre	9 a 14 cpos. de Marignan 56	O.Merlo	55	883	en	127.363	57"3/5	Arg.h.	27/3/82
0S 0S — —	2 PITUSITA	J.Michelli	3/56 Patotero Bluff-Huahuita	J.Muret	8 a 11 cpos. de Abonadora 54	R.Barrueco	54	5.243	en	432.353	57"2/5	S.I.n.	2/4/82
0L 0L 0L —	3 TURCA CORSARIA	W.Blanco-4	3/56 Hot Turk-Corolaria	C.Bastiani	10 a 13 cpos. de N. Fresca 56	L.Romero	56	3.626	en	54.263	1'	L.P.n.	25/3/82
4S 3S 3S 2L	4 HUNGARINA	J.Sánchez-3	3/56 Hungarito-Ley Risa	S.Maidana	4 a 4 cpos. de N. Ball 56	M.García	55	25.363	en	582.930	56"3/5	S.I.n.	17/4/82
0L 0S 0L —	5 ARIEGE	H.Guias	3/56 Port Said-Arete	J.Pérez	8 a 18 cpos. de Dardanela 56	H.Guias	56	29.383	en	372.639	1'22"2/5	S.I.n.	3/1/82
4S 2S 0S 3S	6 ENGRUPIDA	D.Suárez-4	3/56 Redtop-Percanta	A.Giovanetti	4 a 2½ cpos. de Escarapela 56	D.Suárez	55	72.636	en	324.131	56"3/5	S.I.n.	17/4/82
0S 0A 0A 0A	7 EFRONTEE	B.González-4	3/56 Merchant Venturer-Desfachada	A.Merli	16 a 14 cpos. de La Presencia 56	J.Batruni	56	815	en	223.738	58"3/5	Arg.n.	25/4/82
0L 0L 0S —	8 MISS ODI	L.Falco-3	3/56 Blomberg-Miss Turf	L.Pavarini	9 a 14 cpos. de Misuri 56	L.Díaz	54	1.645	en	44.536	1'47"3/5	L.P.n.	1/11/80
0S — — —	9 COUNTRY GIRL	A.Etchart	3/56 Unicornus-World's Mine	A.Longo	16 a vs. cpos. de Exhortada 56	A.Etchart	56	17.263	en	514.738	1'24"2/5	S.I.n.	28/3/82
0A 4L 0S 6S	10 SOY FELICE	M.Salces	3/56 Snow Car-Noticia	J.Iglesias	9 a 11 cpos. de La Presencia 56	M.Salces	55	817	en	223.738	58"3/5	Arg.n.	25/4/82
3A 3A 4S 4L	11 WATER DREAM	R.Laitán	3/56 Greek Waters-Funny Ball	E.Arce	3 a 2 cpos. de LA Presencia 56	L.Sosa	51	14.645	en	223.738	58"3/5	Arg.n.	25/4/82
6S 6A 6S 0S	12 FRAU DEL ROSARIO	J.Aguirre	3/56 Frari-La Rosarina	R.Mazzaccolli	6 a 5½ cpos. de N. Ball 56	J.Aguirre	54	3.188	en	582.930	56"3/5	S.I.n.	17/4/82
0S 0A 0S 0S	13 PATAYA	C.Giussi-3	3/56 Snow Festival-Pointe d'Amour	M.García	12 a 13 cpos. de Tablada 56	R.Ferreira	55	43.545	en	482.730	58"	S.I.n.	17/4/82
6S 0S 0A —	14 BEQUENENA	E.Bortulé	3/56 Beque-Overita	C.Rossi	6 a 11 cpos. de Campanera 56	E.Bortulé	56	1.545	en	352.838	56"2/5	S.I.n.	8/12/81
0S 0S 4S 0S	15 MECHERITA	O.Labanca-3	3/56 Duncan-Espontaneus	J.Lema	10 a 8½ cpos. de N. Ball 56	O.Labanca	55	28.373	en	582.930	56"3/5	S.I.n.	17/4/82

Candid.: ENGRUPIDA (6) — Enem.: Water Dream (11) — Sport: Hungarina (4)

8ª CARRERA — Pr. PUERTO ARGENTINO (finaliza 7ª ap. doble - comienza 8ª ap. doble) - 1.400 Mts. — A las 20

(APUESTAS A GANADOR, SEGUNDO, TERCERO, EXACTA Y TRIFECTA - 6ª APUESTA CADENA)

0A 0A — —	1 LEADER	J.Figueroa	3/56 Logical-Snow Trilogy	J.Ortiz	7 a 10 cpos. de Apremiante 56	J.Figueroa	56	8.340	en	209.022	1'37"2/5	Arg.n.	18/4/82
2L — — —	2 LINDO EURO	M.Cardozo-4	3/56 Euro-Pichucha	L.Padró	2 a 2 cpos. de Parnaso 56	M.Cardozo	56	2.345	en	124.840	1'17"	L.P.p.	22/4/82
6S 0S 0S —	3 NATIVE MOSS	E.Bortulé	3/56 Exactly Native-Fancy Moss	L.Crosato	9 a 12 cpos. de Acteo 56	E.Bortulé	56	44.490	en	505.847	1'23"1/5	S.I.n.	28/3/82
6S 0S 0S 0A	4 CHEKALA	N.Hernández-4	3/56 Durero-Duplicada	J.Jiménez	6 a 11 cpos. de K.León 56	N.Hernández	52	2.687	en	426.723	56"2/5	S.I.n.	19/3/82
0A 6S 0A —	5 AMERICAN PREL	H.Libré	3/56 Seduprel-Amarante	R.Mazzaccolli	9 a 15½ cpos. de Sky 56	J.Aguirre	56	2.638	en	185.228	1'37"1/5	Arg.n.	18/4/82
0S 0S 0S 0A	6 CASH PRESS	A.Sánchez	3/56 Unipress-Conspiradora	M.Sosa	11 a 10½ cpos. de Emanado 56	A.Sánchez	56	240	en	569.204	1'23"	S.I.n.	31/3/82
0S — — —	7 CADERNETAO	J.Palacios	3/56 Blue Diamond II-Estefanita	J.Etchechoury	14 a vs. cpos. de Crack 56	R.Laitán	56	17.016	en	588.801	1'34"4/5	S.I.n.	26/2/82
6S 0S 3S 5S	8 DEPORTISTA	V.Centeno	3/56 Neurologo-Lema	E.Bani	6 a 6¼ cpos. de Río Sena 56	V.Centeno	56	13.560	en	453.270	1'22"2/5	S.I.n.	24/4/82
0A 6S 0S 0S	9 BAMBULLANTE	R.Laitán	3/56 Practicante-Bandeja	O.Finarelli	8 a 10½ cpos. de Contratante 56	R.Laitán	56	3.550	en	124.526	1'24"	Arg.n.	14/4/82
0A — — —	10 MAIUS	A.Etchart	3/56 Benissimo-Lady Spring	A.Longo	7 a vs. cpos. de L.Osuna 56	A.Etchart	56	990	en	175.080	1'36"2/5	Arg.n.	22/8/81
5S 6S 0S 0S	11 TRIGGER	V.Sabin	3/56 Francis U.-Trap	A.Cutré	5 a 6 cpos. de Río Sena 56	V.Sabin	56	15.781	en	453.270	1'22"2/5	S.I.n.	24/4/82

Candid.: DEPORTISTA (8) — Enem.: Trigger (11) — Sport: American Prel (5)

9ª CARRERA — Pr. SOBERANIA NACIONAL (finaliza 8ª ap. doble - comienza 9ª ap. doble) - 1.400 Mts. — A las 20.30

(APUESTAS A GANADOR, Y EXACTA)

1A 1A 3A —	1 KING EDWARD	H.Libré	3/53 Hard Fighter-Good Queen	J.Ojeda	1 por 4 cpos. a F. Andrés 57	H.Libré	55	72.136	en	318.747	58"2/5	Arg.n.	18/4/82
2A 4S 4A 1A	2 LUV	E.Jara	3/56 Laramie Trail-Afiliada	J.Lofiego	2 a 4 cpos. de Salariado 56	E.Jara	56	38.288	en	123.837	55"2/5	Arg.n.	26/3/82
6A 1S 5S 0S	3 MONEY JOHN	V.Centeno	3/53 Make Money-Joan Baez	D.Pascual	6 a 6½ cpos. de Gotico 56	V.Centeno	55	37.263	en	199.728	57"	Arg.n.	16/4/82
1S 6S 1S 3A	4 FUMADOR	R.Salva	3/53 Excel II-Dense Fume	R.Mazzoccolli	1 por 7 cpos. a Frap 56	R.Salva	51	82.938	en	672.636	56"	S.I.n.	8/4/82
2A 4S 1S 2A	5 AMAZADO	J.Corso	3/53 Partagas-Mazagua	M.Motta	2 a 1½ cpo. de Gotico 56	J.Corso	56	7.266	en	199.728	57"	Arg.n.	16/4/82
0A 1S 2S 3S	6 CALL	M.Planas-3	3/53 Call me Bold-Francés Fury	E.Labrador	8 a 6½ cpos. de Gotico 56	M.Sarati	56	5.263	en	199.728	57"	Arg.n.	16/4/82
0A 1A 3S 2A	6aSALARIADO	J.Valdivieso	3/56 Flintham-Via Salaria	Idem	8 a 6 cpos. de Montebello 56	V.Sanguinetti	55	6.255	en	154.636	56"2/5	Arg.n.	16/4/82
4A 1S 2S 1S	7 ARSENAL	V.Sanguinetti	3/56 Our Talisman-Revanche	E.Ferro	4 a 7 cpos. de Salariado 56	V.Sanguinetti	56	34.534	en	123.837	55"2/5	Arg.n.	26/3/82
2S 1S 0A 2A	7aVESRE	M.Escagues	3/53 Good Manners-La Muñequita	Idem	2 a 2½ cpos. de Arsenal 56	M.Escagues	55	182.637	en	4.918.003	55"3/5	S.I.n.	12/3/82

Candid.: ARSENAL y Cía. (7-7a) — Enem.: Luv (2) — Sport: Fumador (4)

10ª CARRERA — Pr. ISLA GRAN MALVINA (finaliza 9ª ap. doble - comienza ap. exacta doble) - 1.400 Mts. — A las 21.5

(APUESTAS A GANADOR, SEGUNDO, TERCERO, IMPERFECTA Y TRIFECTA)

1L 0S 5L 0L	1 RINCO ESTRELLA	C.Ibarba-3	4/54 Ovid-Dame Estrella	H.Santiago	1 por 1½ cpos. de Espuela 56	C.Ibarba	55	6.253	en	113.452	1'15"	L.P.n.	25/4/82
0S 5S 0S 1S	2 ROYAL FLYING	P.Armada-4	4/54 Snow Royal-Noo Money	U.Rala	3 a ½ cpo. de Arguas 56	H.Libré	56	17.283	en	172.837	1'27"	Arg.n.	17/1/82
0S 4S 1S 0S	3 VOILURE	A.Gaitán	4/57 Banner Sport-Tartana	E.Ferro	9 a 11 cpos. de A.Prell 56	F.Gaitán	55	72.635	en	752.635	59"	S.I.p.	4/4/82
0S 6A 0A 1S	4 GLICINA	R.Barrueco-3	4/57 Green Bay-Buscapina	V.Davicino	8 a 9 cpos. de Icarios 57	R.Rivero	54	23.739	en	526.344	1'34"2/5	S.I.n.	10/3/82
1A 6A 0A 4A	5 BLUE STOCK	J.Palacios	4/57 Blue Diamond II-Bigarade	J.Etchechoury	1 por 2 cpos. a Todita 56	J.Palacios	54	29.383	en	208.393	1'38"2/5	Arg.n.	21/3/82
0A 5A 0S 3L	6 FRAU AURIGA	J.Palacios	4/57 Frari-Auriga	A.Castro	7 a 7½ cpos. de Tesonera 56	M.Lezcano	56	9.947	en	197.883	1'11"2/5	Arg.n.	7/4/82
4A 4S 1A 2A	7 ESPERAME	M.Lezcano	4/57 Country Doctor-Ega	R.Calistro	4 a 8 cpos. de Rizpa 56	J.Samp'tini	55	9.115	en	224.136	1'10"	Arg.n.	25/4/82
4S 6S 0L 2L	8 LA PECADORA	J.Maciel	4/57 Estribo-Predicadora	R.Pereyra	4 a 2 cpos. de La Tempestad 56	C.Pezoa	56	42.434	en	422.536	1'37"	S.I.n.	8/4/82
2S 5S 0S 4S	9 DIAVOLA	R.Laitán	4/57 Sheet Anchor-Dill	J.Maldotti	2 a ½ pzo. de La Tempestad 56	P.Armada	55	72.838	en	422.323	1'38"	S.I.n.	8/4/82
4A 3S 6S 3L	10 SUBLEVADA	J.Oural	4/57 Sheet Anchor-Libertina	J.Dabul	4 a 5½ cpos. de P.Bluff 56	J.Oural	58	15.263	en	148.273	2'14"	Arg.n.	23/4/82
2A 4S 1A 3S	11 YOUNG ROSE	J.Jarcovsky	4/57 Utopico-You Fool	C.Ferro	2 a 6 cpos. de Rizpa 56	J.Jarcosky	55	24.131	en	221.343	1'10"2/5	Arg.n.	25/4/82
0S 2S 4S 6S	12 GALERE	D.Orcellet-4	4/54 Galileo-Birra	E.Bani	8 a 11 cpos. de Lindisima 56	R. Laitán	56	145.355	en	482.730	1'36"	S.I.n.	11/4/82
0A 1A 3S 4A	13 MARQUESINA	C.Pintos-4	4/57 Quitador-Mercedina	D.Ojeda	8 a 13 cpos. de P.Bluff 56	C.Pintos	55	1.154	en	148.293	2' 4"2/5	Arg.n.	23/4/82

Candid.: DIAVOLA (9) — Enem.: Young Rose (11) — Sport: Espérame (7)

11ª CARRERA — Pr. ISLA CANDELARIA (finaliza apuesta exacta doble) - 1.000 Mts. — A las 21.40

(APUESTAS A GANADOR, SEGUNDO, TERCERO, IMPERFECTA Y CUATRIFECTA)

3A 0S 0S 6A	1 QUE MARTES	J.Batruni	3/56 Codiwar-Martes Trece	J.Martínez	3 a 1½ cpo. de Andes 56	J.Batruni	56	700	en	229.348	57"2/5	Arg.n.	25/4/82
0L — — —	2 REMANSITA	J.Mansilla	3/56 Bodyguard-Na	P.Pescio	12 a vs. cpos. de Permisionaria 55	O.Ramírez	55	1.220	en	83.690	1'37"1/5	L.P.p.	25/6/81
0S 5S 0S 0L	3 SAX	R.Suszinski-4	3/56 Snow Trail-Vi Tracks	P.Artigas	7 a 6 cpos. de Note Ball 56	A.Suszinski	52	9.703	en	572.585	56"3/5	S.I.n.	17/4/82
0A 5A 3A 4A	4 LA SENCILLA	V.Centeno	3/56 El Fiador-Simpleza	E.Sauro	10 a vs. cpos. de Andes 56	V.Centeno	56	6.615	en	229.348	57"2/5	Arg.n.	25/4/82
0L 0L 0L 0L	5 CARATERMINAL	O.Telechea-4	3/56 Terminal-Bird in Flight	C.Gomez	11 a 17 cpos. de Faraona 56	M.Sandoval	56	205	en	67.290	1'15"	L.P.n.	18/4/82
0L 0L 0L —	6 EXTRANADA	J.Romero-4	3/56 Arlo-West Fiord	M.Cortes	12 a 17½ cpos. de F.de Perla 56	A.Fernández	56	2.565	en	132.365	1'9"	L.P.n.	7/3/82
3S 5S 4S 4S	7 DASTY	M.Cañedo	3/56 Super Cavalier II-Meriuza	F.Suárez	3 a 2 cpos. de Escarapela 56	M.Cañedo	56	17.297	en	321.416	56"4/5	S.I.n.	17/4/82
— — — —	8 LA TIGRE	H.Libré	3/56 Temuco-Laverna	R.Sarachi	Debuta	—		—		—	—		—
0S 0S 0S —	9 CRISTALINA	D.Orcellet-4	3/56 Bambolino-Ancient Story	J.Lozano	10 a vs. cpos. de Pistolada 56	F.Pedrozo	56	1.137	en	242.236	56"3/5	S.I.n.	24/3/82
3A 0S 2A 6S	10 ROVILLA	A.Ferreras	3/56 Roger's Dandy-Vervilla	D.Ojeda	3 a 7½ cpos. de Mariann 56	A.Ferreras	50	2.854	en	127.064	57"3/5	Arg.n.	27/3/82
0S 0L 0L 0L	11 THETIS	J.Abregú	3/56 Saik-Thai Sun	J.Martínez	13 a 14 cpos. de G.Water 54	J.Abregú	56	5.716	en	625.358	1'22"1/5	S.I.n.	12/3/82
0S 5S 0L 0L	12 LA BARCELONESA	R.Zapata	3/56 El Barcelonés-Zimbala	J. Ruiz Díaz	10 a 10 cpos. de Escarapela 56	C.Cáceres	56	4.945	en	321.416	56"4/5	S.I.n.	17/4/82
5A 4A 4A 6A	13 PRINCESA MONICA	R.Pedernera-4	3/56 Prince Dilemma-Las Nubes	R.Heredia	5 a 3 cpos. de La Presencia 56	R.Pedernera	50	13.150	en	227.790	58"2/5	Arg.n.	25/4/82
4A 4A 0A 0S	14 CON TIME	M.Abregú-3	3/56 Yata Nahuel-Anytime	E.Sola	4 a 2 cpos. de B.Bella 56	G.Retorto	56	10.714	en	206.468	1'14"1/5	Arg.n.	3/3/82

Candid.: DASTY (7) — Enemiga: Qué Martes (1) — Sport: Con Time (14) — Lance: Rovilla (8)

ESMIRNA GANO EL MUNDIALITO

Perforaron la Niebla en 29"3/5, a Puro Vértigo

Les costó un triunfo a los cronometristas sanisidrenses confeccionar el parte de actividad de esta mañana ya que, no bien se abrieron las tranqueras de la pista de arena, un manto impenetrable de niebla se fue extendiendo. De todos modos, algunos momentos claros, un poco de "oficio" y el resto de buena voluntad, permitieron ver partidas excepcionales como las de Esmirna y Mundialito, 29"3/5 por separado. Y algo más, que ofrecemos a continuación:

(Pista de arena húmeda)

ESMIRNA, A. Etchart 500 en 29"3/5 con 12" de final, MUNDIALITO, H. Blanco 500 en 29"3/5 con 12" de final, LACAROL, C. Ramírez 600 en 38" con 13" de final, MACHETO BLUFF, J. Núñez a la par de Sononchak, C. Castañeda 800 en 50" con 12"3/5 de final, PLUTARQUITO, J. H. Figueroa 800 en 54" del lado opuesto, MONEY JHON, V.O. Centeno 600 en 38" del lado opuesto, JUST MONEY, R. Sosa 600 en 37", PARISH, H. Guías 800 en 53" del lado opuesto, AKUMANZO, M. Bertorini 1.600 de floreo en 1'46"3/5, LIFAR, con el peón 500 en 30", MALOVI, L. Cassiodoro 700 en 45", MOLUSCO REAL, O. Cosenza 700 en 43", PLUMERO, H. Blanco 600 en 37", LANCELIN, O. Merlo 1.000 en 1'5", KATINA, J. Alvis 800 en 51", ENDUQUE, G. Sena 600 en 37", HIJO ALEGRE, D. Orcellet 1.300 en 1'26", BOCA CHICA, con su peón 600 en 38" del lado opuesto, ACTEO, E. Sánchez 800 en 52" del opuesto, ABUNDANTE, G. Sena 800 en 51", SOSEGADO, con G. Sena 700 en 44", SELECIO, G. Sena a la par de Jewish Dancer, J. Aguirre 1.000 en 1'5", CUATROELE, A. Etchart 800 en 51" del opuesto, VALUADO, con su peón 800 en 52", BERBER, con su peón 800 en 51"3/5, CHE JORGE, C. Velázquez 800 en 52", MECHERITA, C. Velázquez 500 en 31", HOJALATA, con su peón 600 en 38"3/5.

● **BLANCO SUREÑO**

No tuvieron tanta suerte los cronometristas del Bosque. Allá sí que no hubo la menor posibilidad de tomar un ensayo general porque la visibilidad era nula. De manera tal que las corridas para los próximos programas están envueltas en la nebulosa que muchos cuidadores —tomando "a dos relojes"— van a aprovechar debidamente... Vino bien este fenómeno climático.

MARADONA SE INTERESA POR EL TURF

Diversos comentarios provocó la presencia de Diego Armando Maradona, esta mañana, en la pista de ensayos del hipódromo de San Isidro. Primeramente porque se sabe de que los cracks de la Selección Nacional de fútbol "aún" mantienen la férrea concentración en Tortuguitas, y segundo porque la mayoría no sabía de las inclinaciones de Maradona por el Turf. Acompañado por su apoderado Czyterspiller, el número diez del seleccionado observó detenidamente los ejercicios que se cumplieron bajo la intensa niebla y según nuestro cronometrista se interesó por el apronte de dos ejemplares de su propiedad, que le atiende el entrenador Carlos Ferro. Como vemos no todo es fútbol para el promocionado número diez.

PROVINCIA: CON $ 1.080.000.000 SALIO EL Nº 9799

COPIA DEL EXTRACTO OFICIAL DEL SORTEO REALIZADO HOY.

Los números que van a continuación tienen un premio de $ 180.000. (progresión $ 105.000)

1	5770	**9799**	**12682**	15668	**19306**	**23391**	27254	APROX.	**34**	**39**
1238	5779	Con $	Con $	15855	Con $	Con $	27290	**30891**	34160	39181
1406	5808	**1080**	2100000	15996	**90**	**4,2**	27324	CON	34213	
1420	5941	MILLONES		**16**	MILLONES	MILLONES	27419	$ 1.125.000	34228	**39208**
1487	**6**	APROX.	12721	16121	APROX.	23453	27460	**30892**	34444	Con $
1490	6222	**9800**	12782	16172	**19307**	23460	27559	Con $	34532	**4,2**
1628	6313	CON	12831	16273	CON	23478	27610	**45**	34607	MILLONES
1637	6370	$ 17.100.000	12931	16393	$ 1.500.000	23552	27735	MILLONES	34620	
1716	6373	APROX.	**13**	16459	APROX.	23572	27761	APROX.	34642	39269
1812	6385	**9801**	13034	16570	**19308**	23579	**28**	**30893**	34666	39305
2	6397	CON	13042	16610	CON	23606	28050	CON	34729	39306
	6502	$ 6.300.000	13057	16677	$ 750.000	23617	28168	$ 1.125.000	34835	39435
2055	6543	APROX.	13161	16873	**24**	23854	28196	**35**	34927	39506
Con $	6592	**9802**	13170	16968	24093	23877	**28355**	35088	30908	39610
2100000	6620	CON	13288	**17**	24126	**24**	Con $	35142	30927	39625
	6743	$ 2.700.000	13321	17000	24201	24093	2100000	35202	30928	39691
7	APROX.	**13385**	17118	24257	24126	28375	35343	30945	39843
2143	7033	**9803**	Con $	17173	24269	24201	28533	35514	30983	39880
2156	7122	CON	2100000	17187	24321	24257	28568	35561	**31**	39899
2256	7181	$ 900.000	13458	17262	24334	24269	28759	35568	31009	39923
2317	7185	9923	13482	**17341**	24389	24321	28850	35710	31147	**40**
2467	7441	**14**	13702	Con $	24628	24334	**29**	35796	31165	**40056**
2586	7488	**14208**	13763	2100000	24631	24389	**29167**	35868	31167	Con $
2622	7574	Con $	13916	17623	24656	24628	Con $	35891	31199	**4,2**
2652	7618	**9**	13983	17661	24711	24631	2100000	35900	31203	MILLONES
2875	7729	MILLONES	**20**	17686	24781	24656	29179	35995	31211	40188
3	7762	14223	20048	17992	24842	24711	29254	**36**	31230	40584
3023	7765	14238	20061	**18**	24940	24781	**29423**	36115	31236	40603
3085	7775	14427	20117	18139	**25**	24842	Con $	36172	31256	40614
3118	7840	14483	20160	18154	25043	24940	2100000	36304	31261	40722
3241	7957	14565	20260	18352	25075	**25**	29599	36312	31381	40836
3314	7977	14588	20291	18622	25225	25043	29614	36407	31432	40863
3327	**8**	14615	20354	18842	25249	25075	**29635**	36552	31493	**37**
3334	8023	14650	20385	**19**	25322	25225	Con $	36709	31708	40935
3382	8436	**14796**	20440	19055	25393	25249	6,6	36753	31865	40942
3389	8447	Con $	20499	19073	25396	25322	MILLONES	36907	**32**	40955
3429	8541	**18**	20950	19107	25432	25393		**37**	32140	40976
3439	8603	MILLONES	**21**	**19124**	25467	25396	29767	37013	32202	**41**
3449	8665	14808	21068	Con $	25484	25432	29820	37152	32295	41017
3461	8849	14836	21217	**6,6**	25501	25467	29831	37154	32341	41109
3464	8885	14845	21236	MILLONES	25518	25484	29915	37218	32362	41328
3493	8894	**15**	21273		25831	25501	29982	37222	32460	41513
3685	**9**	15230	**21385**	19192	25868	25518	**30**	37347	32617	41531
3760	9112	15233	Con $	19222	25908	25831	30031	37349	32692	41566
3800	9146	15319	2100000	19227	**26**	25868	30180	37373	32756	41660
4	9214	15492	21493	19243	26077	25908	30182	37434	32809	41759
4114	9294	15509	21515	19280	26161	**26**	30354	37533	32823	41785
4116	9590	15542	21857	APROX.	26287	26077	30420	37684	32855	41807
4142	9701	**11**	21953	**19304**	26413	26161	30429	37884	32856	41877
4199	APROX.	11104	**22**	CON	26488	26287	30586	37961	32878	41888
4235	**9795**	11109	22129	$ 750.000	26520	26413	30702	37905	32884	41894
4264	CON	11150	22163	APROX.	26557	26488	30719	**38**	32965	41933
4323	$ 900.000	11331	22219	**19305**	26750	26520	30791	38127	**33**	41991
4396	APROX.	11357	22236	CON	26843	26557	30825	38173	33067	**42**
4462	**9796**	11369	22315	$ 1.500.000	26844	26750		38201	33078	42028
4624	CON	11470	22343		26935	26843		38228	33317	42146
4742	$ 2.700.000	**11474**	22512		26944	26844		38230	33350	42161
4746	APROX.	Con $	22737		**27**	26935		38256	33429	42176
4870	**9797**	2100000	**23**		27139	26944		38379	33449	42180
5	CON	11789	23041		27156	**27**		38380	33467	42302
5169	$ 6.300.000	11859	23275		**27211**	27139		38431	33491	42619
5216	APROX.	11942	23288		Con $	27156		38433	33657	42645
5312	**9798**	**12**	23324		2100000			38528	33735	42697
5360	CON	12091						38586	33813	42726
5376	$ 17.100.000	12271						38639	33962	42821
5396		12315						38663		42981
5443		12336						38713		42997
5481		12376						38726		
5589		12401						38822		
5599		12450						38879		
5612		12453						38886		
		12577						38921		
		12615								
		12638								

LOS 20 PREMIOS MAYORES (Progresión 7)

1º con $	1.080.000.000	9799	7º con $	6.600.000	29635
2º „ „	90.000.000	19306	8º „ „	4.200.000	23391
3º „ „	45.000.000	30892	9º „ „	4.200.000	39208
4º „ „	18.000.000	14796	10º „ „	4.200.000	40056
5º „ „	9.000.000	14208	11º con $	2.100.000	2055
6º „ „	6.600.000	19124	12º „ „	2.100.000	11474
			13º „ „	2.100.000	12682
			14º „ „	2.100.000	13385
			15º con $	2.100.000	17341
			16º „ „	2.100.000	21385
			17º „ „	2.100.000	27211
			18º „ „	2.100.000	28355
			19º „ „	2.100.000	29167
			20º „ „	2.100.000	29423

SERA FIJA A GRITOS

Hello Hight, 1'34" en Palermo

Pudo haber sido más amplia la información de Palermo pero el mismo problema que "tapó" a Buenos Aires, le restó poderío al reloj. De todos modos, ver a Hello Hight borrar del mapa a dos compañeros marcando 1'34" los 1.500 justificó el madrugón. Veamos la información completa de nuestros cronometristas:

(Pista grande normal)

HELLO HIGHT, O. Montenegro a la par de **Justificante**, J. Valdivieso y de **Heart Enjoine**, con P. Molina 1.500 metros en 1'34" (Mejor Hello Hight). LA BURLONA, I. Gómez 800 en 48", BONDADOSO TURCO, A. Zeolla a la par de **Chuf Motive**, J.D. Oural 700 en 43"1/5, RED FIRE, A. de Arriba 800 en 50"3/5, INDIO ORO, P. Molina 800 en 50"1/5, HACE OF DANCER, J. Valdivieso 700 en 44"3/5, ZALAMEK, J.D.Oural 500 en 30"1/5, PATOIS, M. Salces 800 en 52", FICTION, J. Valdivieso 500 en 30", CASIQUITO, J. Benítez a la par de **Rocaille**, E. Figueroa 500 en 30"2/5, BIG SAFETY, A. de Arriba 800 en 50"3/5, STANLEY, A. Tarraño a la par de un compañero I. Gómez 600 en 35"2/5, MACK KEAST, M Plana a la par de **Island**, P. Molina 800 en 49"2/5, SANTERA, J. Benitez 1.000 en 1'4",

EMPLEADOS Y UN GESTO

Destacable gesto del Sindicato de Empleados del Jockey Club de Buenos Aires. Mediante un comunicado firmado por su titular, señor **Juan Carlos Andrada**, dispuso donar la suma de $ 30.000.000 en mercaderías con destino a nuestras tropas en las islas Malvinas, al mismo tiempo que los afiliados habían llegado al pleno acuerdo en entregar un día de sus salarios al Fondo de Ayuda Patriótica. A su vez, la entidad, informó que durante una reunión con el titular de Lotería, coronel **Carlos Lizarazu** se trató la inquietud del gremio con respecto a la posible privatización del hipódromo Argentino y la posibilidad que el nuevo adjudicatario, les de a la parte gremial la alternativa de integrar el grupo de manejo. Balance favorable del encuentro, donde se contó con el total apoyo del alto jefe militar.

EL GLOBO DE LA SUERTE

HOY : LOTERIA NACIONAL - 20 PREMIOS - 21.30 HS.

Atrasados a la grande			Demorados a los premios		
Centena	Decena	Unidad			
2	6	7	21	58	49
20 s	24 s	31 s	35 s	34 s	29 s

FAVORITOS: Grande 16-44-67. Premios 05-50-98

Ambos demorados a la grande			El dato de CRONICA		
25	61	73	72	84	95

HOY : S. DEL ESTERO - 10 PREMIOS - A LAS 21.30

FAVORITOS: Grande 09-27-38. Premios 14-23-72

Ambos demorados a la grande			El dato de CRONICA		
15	27	82	56	77	85

HOY : MENDOZA - 20 PREMIOS - 22 HS.

FAVORITOS: Grande 10-29-48. Premios 02-30-78

Ambos demorados a la grande			El dato de CRONICA		
68	27	54	62	75	81

SALTA

(Sorteo de anoche)

1º con	$ 1.200.000.000	16674
2º „ „	90.000.000	33977
3º „ „	60.000.000	29281
4º „ „	30.000.000	28658
5º „ „	15.000.000	1342
6º „ „	1.200.000	2137
7º „ „	1.200.000	14015
8º „ „	1.200.000	18875
9º „ „	1.200.000	21229
10º „ „	1.200.000	41936

QUINIELA

(Sorteo de anoche)

1º	065	11º	429
2º	141	12º	492
3º	271	13º	549
4º	217	14º	030
5º	958	15º	189
6º	359	16º	549
7º	959	17º	654
8º	523	18º	376
9º	306	19º	924
10º	439	20º	221

TODO EN POCAS LINEAS

• Todos los jueves de mayo a las 21.30 se presentará en el Auditorio de la Universidad de Belgrano, Federico Lacroze 1959 de Capital, un espectáculo musical titulado **"La juntada"**, con la participación de **Dino Saluzzi** y su grupo (Quique Sinesi en guitarra, Matías González en bajo y Horacio López en batería) y el dúo **Baraj-Barrueco.**

• El próximo 11 de mayo arribará a Buenos Aires procedente de Santiago de Chile la cantante brasileña **María Creuza.** Actuará en el Teatro de La Cova, en Martínez, en las discotecas Saint Thomas de Caballito y Bogans de Adrogué y en la emisión de "Sábado todo" por ATC el 15 de mayo.

• Hoy a las 19.30 en el auditorio **Enrique Muiño** del Centro Cultural General San Martín, Sarmiento 1551, cuarto piso, Capital, se ofrecerá un concierto a cargo del grupo guitarrístico de cámara **"Aizenstat"**, que integran Carlos Socolovsky, Fernando Gedacht, Alejandro Sicorsky, Germán López y Luis Aizenszat. Se ofrecerán obras de Scarlatti, Bach, Bartok y Piazzolla. La presentación correrá por cuenta de José Litvin. La entrada es libre y gratuita y las localidades pueden ser retiradas con una hora de anticipación.

• La editorial **"Plus ultra"** y **"C"**, galería de arte, presentarán el libro de Felisa Kuyumudjian **"La niña y la mariposa"**, el próximo 4 de mayo a las 18.30 en la sala "Arlequín" del Hotel Libertador, de Córdoba y Maipú. Disertarán los escritores **Jorge Masciangoli, Lili Sosa de Newton y María Hortensia Lacau.** La interpretación de algunas escenas del libro estará a cargo de la actriz **Edda Díaz.**

• El bailarín y coreógrafo **Fredy Romero** se halla ensayando con su compañía un espectáculo que presentará los sábados y domingos de junio en la remodelada sala del Teatro **Odeón,** Esmeralda 367. El programa incluirá coreografías de **Graciela Crisafi, Adriana Coll, Alvin Ailey y Freddy Romero.**

• **Perla Santalla** volverá a presentarse con su espectáculo unipersonal **"Vamos a hablar de mujeres"**, los días martes 4, 11 y 18 de mayo a 18.30 en el Salón Dorado del Teatro Nacional Cervantes. La selección y compaginación de textos corresponde a **María Elena Sardi.**

La dirección está a cargo de Antoinette San Martín y el vestuario es responsabilidad de Nélida Romero. Los autores incluidos en el recital son Federico García Lorca, William Shakespeare, Virginia Woolf, Leon Tolstoi Bernard Shaw y otros. La entrada es libre.

• **La Banda Sinfónica Municipal** iniciará a partir del próximo domingo a las 10.30 en el **Teatro de las Provincias Argentinas,** Córdoba 6056 de Capital, una serie de conciertos que se extenderá hasta la última semana de octubre. En el programa inicial la agrupación ejecutará obras de Gluck, Strauss, Verdi y José María Castro, bajo la dirección del maestro **Emilio José Chain.**

A ROBERT REDFORD LE COBRAN MULTA

BEDFORD HILLS, Estados Unidos, 29 (UPI).— El actor **Robert Redford,** fue encontrado culpable de manejar por encima de la velocidad límite de 88,5 kilómetros por hora y fue multado con 25 dólares.

El actor no compareció para escuchar los cargos que se le formularon durante la audencia decisiva. Redford fue acusado de conducir su vehículo a una velocidad de 117 kilómetros por hora, en una autopista interestatal, el 7 de noviembre del año pasado. De acuerdo con el parte entregado al juez por el policía que labró el acta correspondiente, el actor incurrió en la infracción cuando se dirigía a visitar a su amigo y colega **Paul Newman,** quien posee una caballeriza en North Salem, cerca de Bedford en el condado Wetchester Country, a 48 kilómetros al norte de la ciudad de Nueva York. El juez también recomendó al sancionado que conduzca con prudencia, ya que de repetirse puede llegar a suspendérsele la licencia de conductor.

FONDO PATRIOTICO NACIONAL

Diversos Espectáculos Donarán el Total de Recaudaciones

El mundo artístico —como no podía ser de otra manera— se ha adherido a la campaña destinada a incrementar el Fondo Patriótico Malvinas Argentinas. Una prueba de ello son las distintas actuaciones que se realizarán con ese fin, y de las que aquí damos un somero informe.

El show que el próximo lunes a las 23 ofrecerá "Michelángelo" y que tiene como principal figura a la cantante María Martha Serra Lima, con la participación del Grupo Vocal 5 y el ballet estable del local, ha adherido a la iniciativa mencionada, por lo que el total de lo recaudado en la jornada será destinado al Fondo Patriótico.

Así nuevos aportes se suman, en apoyo a la gesta de las Malvinas.

● BEBAN

En la sala del Instituto, Rodríguez Peña 1062 de Capital, se presentará en la segunda quincena de mayo el actor Rodolfo Bebán con un espectáculo unipersonal que ofrecerá los sábados a las 22 y los domingos a las 18.30, en base a textos de poetas argentinos. Todo lo recaudado en las presentaciones del mes de mayo Rodolfo Bebán lo donará al Fondo Patriótico Islas Malvinas.

● LA SINFONICA

La Orquesta Estable del Teatro Colón ha tomado la iniciativa de ofrecer un concierto a beneficio del Fondo Patriótico que se realizará el próximo 8 de mayo a las 21, dirigido por Antonio Tauriello con Manuel Rego como solista. El programa comprende obras de Beethoven, Liszt, Ginastera y De Falla. Todos los intérpretes donarán al Fondo Patriótico los honorarios.

● DELMA RICCI

Las funciones a realizarse los días 30 de abril y 2 de mayo a las 20 en La Manzana de las Luces, Perú y Alsina, del espectáculo "Delma y el ángel", que protagoniza la actriz Delma Ricci bajo la dirección de Ricardo Aldemar, serán dedicadas al Fondo Patriótico. El monto de lo recaudado, será destinado a ese fin.

PREMIAN EN FRANCIA A MUSICO URUGUAYO

PARIS, 30 (DPA).— El músico uruguayo **Julio Condon García** fue galardonado con el premio del Consejo Internacional de Música por su obra "Suiana Wanka", en la categoría abierta para compositores de 35 años, en el Festival Internacional de Música Electroacústica que se está celebrando en la ciudad de Bourges.

También en la ciudad de Bourges se celebrará del 2 al 13 de junio el Duodécimo Festival Internacional de Música Experimental.

Para los jóvenes compositores, estos eventos significan una gran oportunidad

Grandes Atracciones en Cartelera Teatral

En la actual temporada son varias las obras teatrales de jerarquía que despiertan el interés de los espectadores porteños. A continuación, los títulos y elencos de algunos de los espectáculos que mayor aceptación han merecido en lo que va del año.

"La señorita de Tacna", de Mario Vargas Llosa, con la notable actuación de Norma Aleandro y dirección de Emilio Alfaro. En el Blanca Podestá.

"Las de Barranco", una tragicomedia de Gregorio de Laferrere según la puesta de Rodolfo Graziano, con la reaparción de la actriz Eva Franco y un elenco numeroso y homogéneo. En el Cervantes.

"Medea", de Eurípides, en la recreación realizada por Inda Ledesma. Con la actuación de María Inés Azarri, Roberto Averbuj y Miguel Padilla. En Los Teatros de San Telmo.

"Bent", de Martin Sherman. Un drama contemporáneo en el marco de la mayor tragedia de la historia: la persecución nazi contra los judíos. Puesta de Julio Ordano en el Gran Corrientes.

"Equus", la obra de Peter Shaffer en una nueva versión, esta vez con la dirección de Arturo García Buhr y la actuación en roles protagónicos de Miguel Angel Solá y Duilio Marzio. En el Nacional.

"Gris de ausencia" y **"El acompañamiento"**, de Roberto Cossa y Carlos Gorostiza, respectivamente. Dos de las mejores obras presentadas en el ciclo de Teatro Abierto. Con la dirección de Carlos Gandolfo y Alfredo Zemma. En el Tabarís.

"Ivanov", una obra inédita en la Argentina del gran autor ruso Anton Chejov. Sugestiva puesta de Jaime Kogan que contó con la colaboración en el vestuario y la escenografía de Graciela Galán.

TV PROGRAMA TV

14 (11) **MARIANA - Teleteatro**
V. Castro, R. Guerra.
(13) **MUJER - Femenino**
Annamaria
14.30 (7) **CINE PARA LA FAMILIA**
"Traficantes de sueños", con Fernando Lamas.
15 (11) **NUESTRO CINE**
"Hogar, dulce hogar", con Olinda Bozán.
(13) **LA BUSQUEDA - Teleteatro**
Silvia Montanari, Juan Vitali.
16 (9) **LLEVAME CONTIGO - Teleteatro**
Pablo Alarcón, Cristina Alberó.
(13) **EL FESTIVAL DE CAROZO Y NARIZOTA - Infantil**
16.30 (2) **SOLEDAD - Teleteatro**
Libertad Lamarque
(7) **TELEJUEGOS - Infantil** Gachi Ferrari
17 (9) **NOTI-JUNIORS - Infantil**
Liliana Caldini
(11) **VIVIANA - Teleteatro**
Lucía Méndez, Héctor Bonilla
17.30 (2) **LA TRIBU BRADY - Serie**
Robert Reed
18 (2) **LOS MUCHACHOS HARDY - Serie**
S. Cassidy
(7) **LOS ANGELES DE CHARLIE - Serie**
Con Kate Jackson.
(9) **EXTRAÑO DESENCUENTRO - teleteatro**
Silvina Rada, Héctor Calori
(11) **JUGUEMOS**
Dibujos animados
(13) **HABIA UNA VEZ - Infantil**
Lorena Paola
18.30 (11) **BONANZA - Serie** L. Greene, D. Blocker
(13) **LOS HART - Serie**
Robert Wagner
19 (2) **LADRON SIN DESTINO - Serie**
R. Wagner.
(7) **VIVA AMERICA - Teleteatro**
Con Víctor Hugo Vieyra, Marta Gonzalez.
(9) **DE 7 A 8 DE LA TARDE - Informativo**
C. Mascetti, B. Elizalde, S. Huberman.
19.30 (11) **REVISTA ONCE - Periodístico**
U. Barrera, V. Sueiro.
(13) **TODOS LOS DIAS LA MISMA HISTORIA - Teleteatro**
Con Susana Campos.
20 (2) **VALLE DE PASIONES - Serie**
Con Barbara Stanwich
(7) **EL PAIS DE LANDRISCINA - Show cómico**
Conduce: Luis Landriscina
(9) **RUMBO A LA FAMA - Musical**
Leonardo Simmonns
(11) **LA ESCLAVA - Serie**
Con Lucelia Santos.
(13) **BUENAS NOCHES ARGENTINA - Periodístico**
S. Villarruel, D. Mendoza, R. Maidana
20.30 (9) **CICLO DE G. BREDESTON - N. CARPENA - Comedias** Hoy: "¡Decile, Blanca...!".
21 (2) **LAS CALLES DE SAN FRANCISCO - Serie**
Karl Malden, M. Douglas.
(7) **SESENTA MINUTOS - Periodístico**
J. Gómez Fuentes, Nicolás Kasanseu
(11) **TITANES EN EL RING - Show deportivo**
(13) **LA FAMILIA INGALLS - Serie**
M. Landon, K. Grassle.
22 (2) **BARETTA - Serie** R. Blake, D. Elkar
(7) **NOCHE ESTELAR**
Recital de SERU GIRAN
(9) **CINE DEL VIERNES**
"Gauguin, el salvaje" Con David Carradine
(11) **CINE**
"Camino de la venganza", con Burt Lancaster
(13) **EL MUNDO DEL ESPECTACULO**
"El alto costo de una pesadilla", con Lloyd Bridges
23 (2) **KOJAK - Serie**
T. Savalas.
(13) **LUZ DIVINA**
Especial. "Virgen de Fátima"
23.30 (7) **ADELANTE JUVENTUD - Periodístico**
Con Adolfo Cassini.
24 (2) **PATRULLA SECRETA - Serie**
J. Thompson.P. Summer.
(7) **ADELANTE JUVENTUD - Periodístico**
(9) **CINE SIN INTERRUPCIONES**
"Tierna compañera" con Ginger Rogers.
(11) **NOTICIAS ONCE**
A. Reppeto, E. Landi
(13) **SEPTIMA EDICION - Periodístico**
S. Villarruel, J. I. López, J. Jacobson
0.30 (7) **LA GENTE Y LA CULTURA - Periodístico**
Conduce Augusto Bonardo
(11) **LOU GRANT - Serie**
Edward Asner
(13) **TRASNOCHE 13**
Primera sección: "El último de los inquilinos". Segunda sección: "Los rebeldes", serie.
1 (11) **NOTICIAS ONCE**
1.30 (9) **GRANDES OLVIDADOS**
1.40 (9) **DIOS ES MI DESCANSO**

ROCKEROS YANQUIS, CON LA DI LAZZARO

ORVIETO, 30 (ANSA).— Uno de los conjuntos musicales norteamericanos más populares, **"The Passengers"**, integrado por Elvanda Contreras, Mary Shay, Kim Arena y Chuck Rolando, aparecen por primera vez en la columna sonora de un filme italiano. Grabaron para "Una di troppo" de Pino Tosini dos piezas "Shadow zone" y "Break light" con música de Gianni Marchetti.

Los "Passengers" participaron del preestreno italiano realizado en el cine Corso de Orvieto, con la presencia del realizador y de los intérpretes del filme, Dalila di Lazzaro y John Saxon, tocando y cantando antes de la proyección algunas canciones de su repertorio.

"Una di troppo" (Una de más) es una historia de amor enteramente ambientada y filmada en Orvieto, sugestivamente filmada en colores en su centro histórico por el camarógrafo Giancarlo Ferrando. La ciudad con sus palacios medievales, hace de marco así a una trama fantástica y desesperada.

SUS CARTAS ESTAN ECHADAS

♡ E	♣ O	♢ G	♣ C	♠ U	♢ R	♣ A	♡ S	♠ N	♡ F	♠ P	♢ A
♣ S	♡ U	♠ E	♢ N	♣ I	♡ E	♠ Q	♣ O	♢ G	♣ N	♡ R	♠ U
♢ O	♠ E	♡ Z	♣ V	♡ O	♠ N	♢ L	♠ O	♣ E	♡ F	♣ N	♢ P
♠ C	♡ I	♣ T	♢ E	♠ A	♢ D	♣ A	♡ S	♢ E	♠ M	♢ A	♣ J
♡ I	♣ O	♢ Z	♠ B	♡ C	♣ S	♢ A	I	♣ A	♢ R	♠ O	♡ O

En estos 60 naipes se encuentra encerrado un mensaje para usted. Acaso se trata de un augurio o de una advertencia que no deberá desestimar. Para dar con el mensaje que corresponda al lector, éste debe proceder de la siguiente manera: si su nacimiento se ha registrado entre los días 5 y 11 (no importa el mes) eligirá PICAS; si se ha producido entre los días 12 y 19, TREBOL; si lo fue entre los días 20 y 27, DIAMANTE, y finalmente, si su advenimiento al mundo aconteció entre los días 28 y 4, su palo será CORAZONES. Una por su orden leyéndolas de izquierda a derecha, las letras que llevan las cartas correspondientes a la fecha en que nació y escríbalas. Así obtendrá el mensaje.

EL CINE QUE PODEMOS VER

Notables Atracciones en Cartelera Actual

• Muere en 1884 en combate con una partida policial librado en el lenocinio "La Estrella', en un pueblo de la provincia de Buenos Aires, el delincuente **Juan Moreira,** cuya figura inspirara un folletín de Gutiérrez posteriormente llevado al teatro por los heramanos **Podestá** y un filme de **Leonardo Favio.**

• Nace en 1944 la actriz **Selva Alemán,** de larga y fecunda trayectoria en el cine, el teatro y la televisión nacionales.

• Cumple 34 años la actriz, cantante y vedette Peggy Sol, actualmente en gira con la compañía que dirige Guillermo Bredeston.

• Onomástico de **Martín Karadagian,** (56 años), creador del ciclo "Titanes en el ring" y una de las figuras más singulares del mundo del espectáculo porteño.

• Recital en el auditorio Enrique Muiño del guitarrista **Alejandro de Raco.** a las 19.30, con entrada libre.

Entre los varios títulos de considerable interés que ofrece la cartelera cinematográfica porteña, éstos son algunos de los que se mantienen con mayor interés entre los fieles amantes del séptimo arte.

"El fierecillo domado", comedia italiana remotamente inspirada en una obra de William Shakespeare, que tiene como principales protagonistas a Adriano Celentano y Ornella Muti.

"La amante del teniente francés", producción dirigida por Karel Reisz. Dos actores filman un relato con marcado acento melodramático, pero a poco comienzan a vivir idénticos sucesos. Se basa en una novela de John Fowles, adaptada por el dramaturgo inglés Harold Pinter.

"Al fin y al cabo es mi vida". Un texto teatral de señalado éxito que llega al cine con la interpretación de Richard Dreyfuss en el torturado personaje de un escultor que queda paralítico como consecuencia de un grave accidente automovilístico. La dirección es de John Badham.

"Compadres". Cuarta realización de un memorable dúo de actores: Walter Matthau y Jack Lemmon. Un veterano delincuente próximo a retirarse de su "oficio" traba relación con un despachado marido que, desesperado por el abandono de su mujer, intenta suicidarse con medios absolutamente irrisorios. Dirigió con la eficacia revelada en ocasiones anteriores Billy Wilder, coautor del guión.

"Los unos y los otros". Cuatro familias de distintas nacionalidades con un amor común por el arte, son separadas como consecuencia de la Segunda Guerra Mundial. Finalizada la contienda, todos vuleven a unirse en un recital ofrecido en París a beneficio de la Cruz Roja Internacional. Dirección de Claude de Lelouch y participación del bailarín argentino Jorge Donn.

"La razón de estado". Un filme dirigido por André Cayatte, con reconocidos antecedentes en el campo del cine testimonial y de denuncia. Relata los entretelones del tráfico y la venta clandestina de armas, hechos favorecidos en ocasiones por gobiernos complacientes.

"Actores provinciales". Un filme dirigido por Agnieszka Holland, conocida por su labor de guionista en "Sin anestesia". El montaje de una obra teatral de fines del siglo pasado cuyo tema es la libertad, sirve como doble y constante alusión tanto a la problemática del hombre en general como al compromiso del artista con su medio y con su tiempo.

"Reds". La vida del periodista norteamericano John Reed, testigo y participante de las revoluciones mexicana y bolchevique, sirvió de base al director Warren Beatty para armar una ambiciosa y densa historia. Sobria recreación del ambiente político y sentimental de los primeros años del siglo y una cuidadosa interpretación en los roles protagónicos.

"Carrozas de fuego", filme inglés ganador del "Oscar" a la mejor película del año. Dirigida por Hugh Hudson. Relata las vidas paralelas de dos maratonistas ingleses que participaron en los juegos olímpicos de París en 1924. Notable la partitura musical de Vangelis.

● UN PROCESO

BOSTON, EE.UU., 30 (AFP).— La actriz británica Vanessa Redgrave decidió iniciar un proceso contra la Boston Symphony Orquestra por ruptura de contrato, precisó hoy su abogado.

La actriz debía recibir 31.000 dólares por desempeñar el papel de recitante en espectáculos organizados en la presente primavera (boreal) por la compañía.

Según Vanessa Redgrave, que ofreció hoy en Boston una conferencia de prensa, ese contato fue roto a raíz de quejas presentadas por su apoyo a la Organización de Liberación de Palestina.

FILME DE GARCI DEFIENDE A LA ESPAÑA DE HOY

MADRID, 30 (ANSA).— José Luis Garci es un caso de autodidacta en el cine español. Empezó a devorar cine en su infancia en las salas de barrio. Luego escribió sobre cine y firmó comentarios en varias publicaciones. La tercera etapa fue la de guionista, de filmes como **"La casa de las chivas", "No es bueno que el hombre esté solo", "Vida conyugal sana"** y **"La mujer es cosa de hombres".**

Finalmente José Luis Dibildos lo contrató como asesor literario y guionista fijo y con este productor y Roberto Bodegas fue creador de la llamada tercera vía del cine español en los años '60. Posteriormente filmó pilículas por su cuenta y con éxito filmes como **"Asignatura pendiente", "Solos en la madrugada", "Las verdes praderas"** y **"El crack".** Ahora acaba de rodar su quinto largometraje, que escribió (con Llorens), produjo y dirigió. Se titula **"Volver a empezar"**, traducción española que algunos dieron a la vieja canción de Cole Porter **"Beguin the beguine".**

"El filme es una historia de gentes que nunca han estado desencantadas ni lo estarán mientras respiren. Es un homenaje a la generación más vital y sufrida de España contemporánea, la de aquellos que empezaron a vivir su juventud en los años '30 y que aún están aquí," dice Garci

USTED Y LOS ASTROS

ACUARIO
(21 de enero al 19 de febrero)
Altibajos en su trabajo, mantenga todo el día. En amor, oportunidad feliz. Evite discusión con familiares.

PISCIS
(20 de febrero al 20 de marzo)
Se aleja inconveniente de trabajo, amigo trae la solución. En amor, encuentro que se retrasa. Salud en asunto familiar.

ARIES
(21 de marzo al 20 de abril)
Es el momento de tomar una decisión en su trabajo. En amor, se aclara malentendido. Colabore en tarea en el hogar.

TAURO
(21 de abril al 22 de mayo)
Cambio o traslado en su trabajo. En amor, mantenga todo como hasta ahora. Apoyo de amigo en asunto familiar.

GEMINIS
(23 de mayo al 21 de junio)
Buen día de trabajo, se adelantan tareas. En amor, no tome decisión apresurada. Vigile la salud. Noticia esperada.

CANCER
(22 de junio al 21 de julio)
Colabore en plan de trabajo, de usted depende una solución. En amor, imprevista situación. Alegría por encuentro.

LEO
(22 de julio al 21 de agosto)
Altibajos en plan de trabajo, no se desanime. En amor, evite los celos. Se confirma proyecto personal. Salud bien.

VIRGO
(22 de agosto al 22 de setiembre)
Cambio en plan de trabajo, obre sin temor. En amor, de usted depende una decisión. Colabore con amigo en plan.

LIBRA
(23 de setiembre al 22 de octubre)
Altibajos en su trabajo, sea prudente. En amor, analice sus inconvenientes y verá la solución. Salud mejorando.

ESCORPIO
(23 de octubre al 21 de noviembre)
No desatienda asunto de trabajo, confían en usted. En amor, se alejan dudas. Vigile la salud. Prudencia en casa.

SAGITARIO
(22 de noviembre al 21 de diciembre)
Buena noticia relacionada con plan de trabajo. En amor, no existe motivo de duda. Se aleja preocupación familiar.

CAPRICORNIO
(22 de diciembre al 20 de enero)
Colabore con asunto de trabajo, confían en usted. En amor, todo marcha bien. Apoyo de amigo en asunto familiar.

TV YANQUI

Una Divertida Comedia

Ha entrado en reposición en la cartelera porteña el filme "Locura yanqui", una divertida producción escrita y dirigida por David y Jerry Zucker en colaboración con Jim Abraham, que tiene como intérpretes a Bill Bixby, Janice Kent, Michael Laurenge, Larry Curan, Michael Hanks, Eloise Hantl, Ricardo Baker, Lenka Novak, Betsy Mann y otros.

"Respetable Asesino", con Douglas y Seberg

Ha entrado en reposición un interesante filme de origen norteamericano. Se trata de **"Un respetable asesino"**, que se exhibe desde la víspera, realización dirigida por Daniel Petrie que tiene como protagonista a Kirk Douglas, la desaparecida Jean Seberg y el actor John Vernon.

Se trata de un filme con mucha acción y una considerable dosis de suspenso que relata el gradual paso de un hombre desde el estado de mayor calma hasta la excitación del sadismo, y desde ese placer morboso hasta la enajenación del crimen.

PALABRAS CRUZADAS

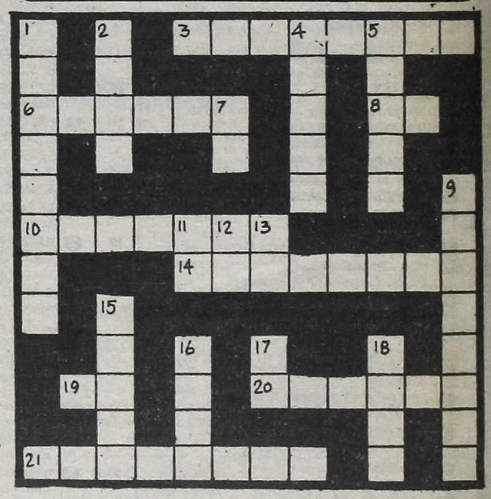

HORIZONTALES

3) Pez pequeño, que salado toma el nombre de anchoa. 6) Lámina de latón con que se imita el oro. 8) Preposición inseparable que denota fuera o más allá. 10) Negligencia, pereza. 14) Localidad de España, (Madrid). 19) Preposición inseparable. 20) Hice embutidos, llené. 21) Puerto de México en el Pacífico, famoso balneario.

VERTICALES

1) El que adora o reverencia con sumo amor y respeto. 2) Que carece de belleza, (pl.). 4) Decreto del Zar, orden injusta y tiránica. 5) Máquina elemental, en forma circular. 7) Nota musicial. 9) Modo de dirigir los asuntos que interesan al Estado. 11) Preposición. 12) Abreviatura del Archipiélago de Oceanía (Melanesia) al E de N. Guinea. 13) Iniciales de novelista y dramaturgo francés, autor de "La Peste". 15) (Mús.) Signo usado para anotaciones en sistema antiguo. 16) Río de Colombia. 17) Nota musical. 18) Camita para niños, con bordes altos.

(La solución mañana)

A	N	E	C	D	O	T	A			D		D		
T						I				E		E		
E	N	S	U	E	Ñ	O	S			C		D		
N						S				I		O		
T	A	L	L	A						D				
A					A	P	E	T	A	L	A			
R	E	F	R	E	N	A	R				N			
		R									U			
C		U		C	A	R	T	A	B	O	N			
A		T				M					C			
S		A				E					I			
A		L		E	N	E	R	G	I	C	O			

(Solución del problema anterior)

RICHARDSON, EN GRAN PROYECTO

HOLLYWOOD, 30 (ANSA).— La nueva empresa del realizador de cine británico **Tony Richardson,** la "Woodfall America" compró los derechos cinematográficos de la novela de John Irving **"The Hotel New Hampshire".** Richardson tiene intenciones de sacar **dos filmes de largometraje de esta novela que serán distribuidos a pocas semanas de distancia uno de otro.**

El rodaje de ambas películas comenzará en agosto próximo. El guión de las mismas será escrito por Richardson y por el autor de la novela, John Irving. Cabe decir que el libro de Irving es "best-seller" desde hace **24 semanas en los Estados Unidos.**

Fue publicado en Norteamérica en setiembre de 1981, por E.P. Dutton, logrando también buenas críticas.

GUIA DE CINES Y TEATROS ★ GUIA DE CINES Y TEATROS ★ GUIA DE CINES Y TEATROS

TEATROS

★ COLON. 35-1430. RENOVACION DE ABONOS TEMPORADA LIRICA OFICIAL 1982. 13 Func. de Gran Abono; Ab. Nocturno; Ab. a Dgos. Vesp. Repert.: "TOSCA", de PUCCINI; "KHOVANTCHINA", de MUSSORGSKTY; "CELOS AUN DEL AIRE MATAN" (estreno), de HIDALGO - SAENS; "UN BALLO IN MASCHERA" (nueva present. escénica), de VERDI; "FALSTAFF", de VERDI; "LA RONDINE", de PUCCINI; "BENVENUTTO CELLINI" (estreno), de BERLIOZ; "CATERINA CORNARO" (estreno), de DONIZETTI; "ARIADNA EN NAXOS", de STRAUSS; "EL SECRETO DE SUSANA", de WOLF - FERRARI; "AMELIA AL BALLO", de MENOTTI; "LA BOHEME" (estreno), de LEONCAVALLO; "EL CASO MAKROPOULOS" (estreno), de JANACEK y el Ballet "LA BELLA DURMIENTE DEL BOSQUE", de TCHAIKOVSKY. Los abonados del 1981 tendrán preferencia para renovar sus loc. dentro de las posibilidades del Teatro, de acuerdo al sig. orden: 29 y 30/4 y 3/5: Ab. Noct. Será requisito indispensable la present. de doc. de identidad del titular y recibo del año ant. La oficina de Abonos atiende los días mencionados de 10 a 17 en Tucumán 1135 DOMINGO 2 a las 17: 1º Func. del Ab. a Dgos. Vesp. Opera: "TOSCA", de PUCCINI. Con Domingo, Marton, Mastromei, Nait, Schiappapietra, Tomaselli, Grassi, De Vescovi. Dir. de Orq.: MARIO PERUSSO. Dir. Coro Est.: A. BALZANELLI. Dir. Coro Niños: V. SCIAMMARELLA. Orq. y Coro Est. y Coro de Niños del T. Colón. Sob. de Ab. (unic. loc. altas lat. y de pie) en vta. Boletería todos los días de 10 a 20 en Tucumán 1111.

★ COLON EN EL ALVEAR. Corrientes 1659. 46-6076. MARTES A SABADOS a las 21.30. DOMINGOS a las 18.30: Comedia de la Provincia de Bs. As. presenta: "LOS TRES BERRETINES", de Malfatti y De las Llanderas. Con Carlos Muñoz, Mario Giusti y elenco. Dir. Gral.: C. JURI. Pl.: $ 30.000. Loc. en vta.

★ MUNICIPAL GENERAL SAN MARTIN. Corrientes 1530. 46-8611. Sala Casacuberta. Domingos a las 16: "LA BELLA Y LA BESTIA", de A. Bufano. Esc., vest. y dir.: A. Bufano. Mayores: $ 20.000. Menores: $ 15.000. Loc. en vta. con 3 días de antic. Hoy a las 21.30: "SANTA JUANA", de George Bernard Shaw. Con: J. Hidalgo, O. Bonet y elenco. Dir. A. Boero. Pl.: $ 30.000.

—Sala Martín Coronado. Hoy a las 21.30: "EL BURGUES GENTILHOMBRE", de Moliére. Con O. Terranova, G. Araujo y elenco. Dir.: J. M. Paolantonio. Pl.: $ 30.000. Hoy a las 19: Grupo de Danza Contemporánea en: "MOVIMIENTOS", "SUITE DE PECAL" y "LOS 40". Dir.: M. Wainrot. May.: $ 20.000. Men.: $ 10.000. Loc. en vta. con 3 días de antic.

—Sala Cunill Cabanellas. Hoy a las 21.30: "EL VISITANTE EXTRAORDINARIO", de Eugenio Griffero. Con A. Braga, P. Gilmour y elenco. Dir. M. Daián. Pl.: $ 30.000.

★ ASTRAL. Corrientes 1639. 46-5707/9964. Ultimas semanas. Hoy a las 20 y 23: segundo año de gran éxito. GRACIELA DUFAU y HUGO ARANA en:
DOMESTICADOS
La gran obra de Aída Bortnik. Con Nelly Prono, Néstor Hugo Rivas y elenco. Actuación especial de Bárbara Mujica. Dir.: Luis Agustoni. P.m.18. Loc. en vta.

★ BLANCA PODESTA. Corrientes 1283. 35-2592. NORMA ALEANDRO en:
LA SEÑORITA DE TACNA
P.m.14. La obra de Mario Vargas Llosa. Dir.: Emilio Alfaro. Mar. a juev. a las 20.30. Vier. a las 21.30. Sáb. a las 20 y 23. Dgos. (precios populares) a las 20.30. Loc. en vta.

★ COMICO. Corrientes 1280. 35-2108. Ultimas semanas. Primer espectáculo en Scenorama. 40 personas en escenas con magníficos escenarios giratorios
EL DILUVIO QUE VIENE
S.r. Martes a viernes a las 21.30. Sábados a las 20 y 23. Domingos a las 20. Loc. en vta.

★ DEL GLOBO. M. T. de Alvear 1155. 393-8351. Mar. a juev. a las 20.30. Vier. a las 20.30 y 22.30. Dgos. a las 17 y 19: Gran suceso en Buenos Aires: "LA ZORRA", de A. Paso. Con Leonor Benedetto y Alberto Closas. Dir. A. Closas. Loc. en vta.

★ FLORIDA. Florida 165. 30-5360. Cont. de lun. a sáb. de 13 a 22. Vier. de 12 a 23. Sáb. de 18 a 1.30. Presenta: "LA REVISTA QUE TU SOÑASTE". Excitante y sugestiva con las chicas del Florida. P.m.18. Con Moira Star.

★ GRAN CORRIENTES. Corrientes 2049. 49-6565. Gerardo Romano y gran elenco en: "BENT", de Martin Sherman. Dir.: J. Ordano. Mar. a vier. a las 21.30. Sáb. a las 21 y 23. Dgos. a las 20.30. Loc. en vta. dde. las 10.

★ GRAND SPLENDID. Avda. Santa Fe 1860. 44-0808. Sensacional presentación:
CARLOS PERCIAVALLE
A PLENO COLOR
Mar. a juev. a las 22. Vier. y sáb. a las 21 y 23.30. Dgos. a las 21. Localidades en venta desde $ 30.000.

★ KARINA. Corrientes 636. 40-1808. Cont. de 20 a 24: Cía de STRIP-TEASE, con Analía Roy y sexy vedettes. P.m.18. De 0.30 a 4. "Show internacional". Dir.: A. Elizalde.

★ LICEO. Rivadavia y Paraná. Elenco de primerísima línea en:
PAN Y CIRCO
Libro: Enrique Pinti. Dir.: Antonio Gasalla. Mar. a Juev. a las 21.30; Vier. y sáb. a las 21 y 23.15; Dgos. a las 21.30.

★ MAIPO. Esmeralda 443. 392-4882. TATO BORES - CECILIA NAROVA - TATO BORES
LA MARIPOSA EN EL MAIPO
Espectáculo cómico musical al mejor estilo Maipo. Dir. Art. CLAUDIO SEGOVIA. Miér., juev. y dgos. a las 22. Vier. a las 21. Sáb. descanso. P.m.18.

★ METROPOLITAN 1. Corrientes 1343. 40-0816. JORGE PORCEL, MORIA CASAN y ALBERTO OLMEDO en:
LOQUERO EN LA REVISTA
Con Patricia Dal y Valeria Lynch. J. Portales, C. Bertrand, P. Castillo y D. Medina. Mar. a vier. a las 21 y 23. Sáb. a las 21, 23.15 y trasn. 1.30. Dgos. a las 20 y 22.

★ NACIONAL CERVANTES. Libertad 815. 45-4224. Hoy a las 21: "LAS DE BARRANCO", de Gregorio de Laferrere. Con Eva Franco, Alejandra da Passano, Laura Bove, Ignacio Quirós y elenco. Dir. Rodolfo Graziano. Pl.: $ 30.000. Loc. en vta. con 3 días de antic. Refrigeración.

★ OLIMPIA. Sarmiento 777. 40-2678. Hoy a las 22: "DE AQUI NO ME VOY", de Pepe Cibrián y Oscar López Ruiz. Comedia musical con 40 artistas en escena. Mar. a juev. Pl.: $ 40.000.

★ PARADISE. Corrientes 827. Cont. de Lun. a Dgos. de 20 a 4. La revista sexy del desnudo: "STRIP TOTAL". Con las mujeres más excitantes de Bs. As. P.m.18.

★ PAYRO. San Martín 766. 32-5922. Teatro Payró presenta: "IVANOV", de A. Chejov. Dir.: J. Kohan. Miér. y juev. a las 21.30. Vier. y sáb. a las 22. Dgos. a las 20.30. Jóvenes, loc. $ 25.000.

★ PLANETA. Suipacha 927. 32-9547. La obra de José Cabrujas: "ACTO CULTURAL". Dir. R. Castro. Juev. a sáb. a las 21. Dgos. a las 19.30. Juev. día pop. Teatro Planeta presenta: "...Y A OTRA COSA MARIPOSA", escrita y dirigida por S. Torres Molina. Vier. y sáb. a las 22.30. Dgos. a las 21.30. P.m.14.

★ PREMIER. Corrientes 1565. 46-2113. ULTIMOS DIAS. La gran obra de Alberto Vacarezza:
EL CONVENTILLO DE LA PALOMA
Dir.: H. Cárpena. 40 personas en escena. Pl.: $ 50.000. Mar. a juev. a las 21.30. Vier. a las 22. Sáb. a las 21 y 23. Dgos. a las 20.

★ REGINA. Av. Santa Fe 1235. 44-5470. ULTIMO MES. Analía Gadé y Víctor Laplace en:
MATAR EL TIEMPO
De C. Gorostiza. Con Jorge Rivera López y Mirtha Busnelli. Dir.: Omar Grasso. Mar. a juev. a la 21.30. Vier. a las 22. Sáb. a las 20 y 23. Dgos. a la 20. Loc. en vta.

★ TABARIS. Corrientes 831. 392-8509. Dos obras en un mismo espectáculo. Unicas semanas. LUIS BRANDONI - PEPE SORIANO - CARLOS CARELLA - ULISES DUMONT y elenco en: "EL ACOMPAÑAMIENTO" y "GRIS DE AUSENCIA", de Carlos Gorostiza y Roberto Cossa. Dir. Carlos Gandolfo y Alfredo Zemma. Mar. a juev. a las 21.30. Vier. y sáb. a las 21 y 23. Dgos. a las 19 y 21. Loc. en vta. con 5 días de antic. dde. $ 40.000.

CINES

★ A.B.C. Esmeralda 506. 392-9506. Cont. dde. las 10: "¡MAMMA MIA QUE PIERNAS!"; "LOS ANGELES DE JESSIE". Desde las 20: Show en vivo: "LAS VIRGENES DEL STRIP-TEASE. P.m.18. Vier. y sáb. trasn.

★ ADAN 1. Corrientes 959. 393-6115. A las 13.10, 15.10, 17.10, 19.10, 21.10 y 23.10:
CUANDO ES PRECISO SER HOMBRE
P.m.18. A las 14.50, 16.50, 18.50, 20.50 y 22.50: Notic. Sáb. trasn. 1.

★ ADAN 2. Corrientes 959. 393-5034. A las 13.40, 15.55, 18.10, 20.25 y 22.40:
LOS ANGELES TAMBIEN COMEN POROTOS
S.r. Con Bud Spencer y Giuliano Gemma. A las 15.35, 17.50, 20.5 y 22.20: Notic. Sáb. trasn. 1.

★ ALFA. Lavalle 842. 392-1114. A las 13.10, 15.15, 17.45, 20.30 y 23:
LOS CAZADORES DEL ARCA PERDIDA
S.r. Laureada con 4 premios Oscar. A las 13, 15.10, 17.35, 20.5 y 22.40: Notic. Sáb. trasn. 1.15.

★ ALFIL. Corrientes 1753. 40-7575. A las 13.20, 15.15, 17.15, 19.15, 21.15 y 23.15: "MARTIN, EL AMANTE DEL HORROR". P.m.18. 14.55, 16.55, 18.55, 20.55 y 22.55: Notic.

★ AMBASSADOR. Lavalle 777. 392-9700. A las 12.30, 14.30, 16.30, 18.45, 21 y 23.15:
SEÑORA DE NADIE
P.m.18. Una película de María Luisa Bemberg. A las 14.10, 16.10, 18.25, 20.40 y 22.55: Notic. Sáb. trasn. 1.20.

★ AMERICA. Callao 1057. 41-3818. A las 13.10, 16.20, 19.30 y 22.40:
LOS UNOS Y LOS OTROS
S.r. Con James Caan, Geraldine Chaplin, Jorge Donn y Jacques Villeret. A las 13, 16, 19.10 y 22.20: Notic. Sáb. trasn. 1.50.

★ ARIZONA. Lavalle 727. 392-6967. Cont. 13.30, 16.45, 20 y 23.15:
INTIMIDAD ULTRAJADA
Cont. 15, 18.15 y 21.30:
AMOR A DOMICILIO
P.m.18. Sáb. trasn. 1.20: "Intimidad ultrajada".

★ ATLAS. Lavalle 869. 392-1936. A las 12.25, 14.20, 16.15, 18.35, 20.55 y 23.15: "EL FIERECILLO DOMADO". P.m.14. 18.20, 20.30 y 22.50: Notic. Sáb. trasn. 1.30.

★ ATLAS RECOLETA. Guido 1952. A las 13.40, 16.40, 19.40 y 22.40: "LOS UNOS Y LOS OTROS". S.r. Sábado trasnoche 1.30.

★ AVENIDA. Av. de Mayo 675. 33-6626. Cont. 12.30, 16, 19.20 y 22.30: El búfalo blanco; 11, 14.20, 17.40 y 20.50: Romance en la cama. P.m.18.

★ BIARRITZ. Suipacha 482. 392-0356. A las 13, 14.55, 16.50, 19, 21.5 y 23.15: "EL BOCON". S.r. 14.40, 16.35, 18.35, 20.45 y 22.55: Notic.

★ BROADWAY. Corrientes 1155. 35-2345. A las 13.15, 16.20, 19.30 y 22:
LOS UNOS Y LOS OTROS
S.r. Dir.: Claude Lelouch. A las 16.5, 19.20 y 22.25: Notic. Sáb. trasn. 1.40.

★ CALLAO. Callao 27. 40-1898. A las 13.50, 16, 18.15, 20.35 y 23: "EL FIERECILLO DOMADO". P.m.14. 13.30, 15.40, 17.55, 20.15 y 22.40: Notic. Sáb. trasn. 1.

★ CAPITOL. Santa Fe 1848. 44-2379. A las 13.30, 15.55, 18.20, 20.45 y 23.10: "EN LA LAGUNA DORADA". P.m.14. 15.25, 17.50, 20.15 y 22.40: Notic. Sáb. trasn. 1.10.

★ CERVANTES. Belgrano 1820. 38-2698. Cont. 15.50, 19.25 y 23: "SEÑORA DE NADIE"; 14.15, 17.30 y 21.10: "MOMENTOS". P.m.18.

★ CINEMA UNO. Suipacha 460. 392-1112. A las 13.10, 15.40, 18, 20.35 y 23.10:
CARROZAS DE FUEGO
S.r. Con Ben Cross y Ian Charleson. Dir. Hugh Hudson. OSCAR a la mejor película. A las 15.15, 17.40, 20.10 y 22.45: Notic. Sáb. trasn. 1.30.

★ CINEMATECA ARGENTINA. Sarmiento 2255. 48-2170. A las 18, 20 y 22: "Sueños dorados", de A. Hall. Con R. Hayworth. S.r.

★ CONCORDE. Lavalle 925. 35-1850. A las 13, 15.15, 17.45, 20.20 y 22.55:
LA AMANTE DEL TENIENTE FRANCES
P.m.18. Con Meryl Streep y Jeremy Irons. A las 17.25, 20 y 22.35: Notic. Sáb. trasn. 1.15.

★ COSMOS 70. C'tes 2046. 49-0862. A las 14.40, 16.25, 18.10, 19.55, 21.40 y 23.25:
EL ACORAZADO POTEMKIN
P.m.18. La obra maestra de S. Eisenstein. A las 14.10, 15.55, 17.40, 19.25, 21.10 y 22.55: "Atención" y "La isla en colores".

★ ELECTRIC. Lavalle 836. 392-1846. Cont. 13, 17.20 y 21.40: "PAPILLON"; 15.35 y 19.55: "LOS PEORES DE LA BANDA"; 12.50, 17.10 y 21.30: Notic. P.m.14. Sáb. trasn. "Papillón".

★ EMPIRE. H. Yrigoyen 1934. 47-8770. Cont. 16, 19.30 y 22.40: "LA ULTIMA NIEVE DE PRIMAVERA"; 14.20, 17.40 y 21.20: "DULCE PRISIONERA". S.r.

★ GAUMONT. Rivadavia 1635. 40-3050. A las 14.55, 17.35, 20.15 y 22.55: "CARROZAS DE FUEGO". S.r. 14.30, 17.10, 19.50 y 22.30: Notic. Sáb. trasn. 1.25.

★ GRAN REX. C'tes 857. 392-8000. Extraordinario éxito. A las 13.20, 16, 18.20, 20.45 y 23.15. HENRY FONDA, KATHARINE HEPBURN (Oscar '82 por sus interpretaciones) y JANE FONDA en:
EN LA LAGUNA DORADA
P.m.14. Dir. Mark Rydell. A las 13, 15.20, 18, 20.25 y 22.55: Notic. Sáb. trasn. 1.30. Próximamente: "ESCAPE A LA VICTORIA", con Sylvester Stallone, Michael Caine y Carole Laure.

★ GRAN VICTORIA. Av. de Mayo 882. 34-1493. Cont. de 8 a 3: "La preferida de la clase"; "Intimidades de una joven casada"; "La enfermera de mi padre". P.m.18.

★ IDEAL. Suipacha 378. 35-3300. A las 13.40, 16.25, 19.25 Y 22.25: "Tess" P.m. 18. 16.5, 19.5 Y 22.5: Notic.

★ IGUAZU. Lavalle 940. 393-9931. A las 13.10, 15.10, 17.10, 19.10, 21.10 y 23.10:
CUERNOS A LA MODA
P.m.18. A las 14.50, 16.50, 18.50, 20.50 y 22.50: Notic. Sáb. trasn. 0.15.

★ LARA. Av. de Mayo 1225. 38-6966. Cont. 16, 19.35 y 23 "Noche de brujas 2"; 14, 17.45 y 21.10: "El caso Claudia". P.m.18. Sáb. trasn. 1.5: La canción es la misma.

★ LEOPOLDO LUGONES. Corrientes 1530. 46-8611. A las 15, 17.30, 20 y 22.30: "Picnic". Dir.: Joshua Logan. Con William Holden y Kim Novak. Pl.: $ 15.000. S.r.

★ LIBERTADOR. Ctes. 1334. 40-7443. Semana del nuevo cine brasileño. A las 13.35, 16, 18.25, 20.40 y 23.5:
EL AMULETO DE OGUM
P.m.18. Con Jofré Soares y Annecy Rocha. A las 13.15, 15.40, 18.5, 20.25 y 222.45: Notic. Sáb. trasn. 0.30.

★ LOIRE. Corrientes 1524. 49-1900. A las 13.25, 15.15, 17.10, 19.10, 21.15 y 23.20:
LA RAZON DE ESTADO
P.m.18. Con Mónica Vitti y Jean Yanne. A las 15, 16.50, 18.50, 20.55 y 23: Notic. Sáb. trasn. 0.15.

★ LORANGE. Ctes. 1372. 45-7386. A las 13.20, 15.35, 18.5, 20.35 y 23:
AL FIN Y AL CABO ES MI VIDA
P.m.18. Con Richard Dreyfuss y John Cassavetes. A las 15.20, 17.45, 20.15 y 22.45: Notic. Sáb. trasn. 0.15.

★ LORCA. Corrientes 1428. 40-5017. A las 13.10, 14.40, 16.25, 18.5, 19.50, 21.40 y 23.25:
LOCURA YANQUI
P.m.18. A las 16.10, 17.50, 19.30, 21.20 y 23.5: Notic.

★ LORENA. Corrientes 1551. 46-7501. A las 13, 15.20, 17.45, 20.20 y 22.55:
LA AMANTE DEL TENIENTE FRANCES
P.m.18. Con Meryl Streep y Jeremy Irons. A las 15.10, 17.35, 20.5 y 22.40: Notic. Sáb. trasn. 0.15.

★ LOS ANGELES 1. Corrientes 1770. 40-3742. A las 13, 15.25, 17.50, 20.15 y 22.35:
LA CIUDADELA DE LOS ROBINSON
S.r. Hablada en castellano. 15.15, 17.40, 20.5 y 22.25: Notic.

★ LOS ANGELES 2. Corrientes 1770. 40-3742/45-2405. A las 13.10, 14.40, 16.10, 17.40, 19.10, 20.40 y 22.10:
LOCURAS, RITMO Y DIBUJOS
S.r. A las 13, 14.30, 16, 17.30, 19, 20.30 y 22: Notic.

★ LOSUAR. Corrientes 1743. 40-6100. A las 14, 17.50 y 21.40:
REDS
P.m.18. Con Diane Keaton y Jack Nicholson. A las 13.40, 17.30 y 21.20: Notic. Sáb. trasn. 0.15.

★ LUXOR. Lavalle 669. 392-3893. A las 13.50, 17.45 y 21.40:
REDS
P.m.18. Con Diane Keaton y Jack Nicholson. A las 13.30, 17.20 y 21.10: Notic. Sáb. trasn. 1.30.

★ MAXI 1. Carlos Pellegrini 657. A las 13.15, 15.40, 18.5, 20.30 y 23:
EL CARTERO LLAMA DOS VECES
P.m.18. Con Jack Nicholson y Jessica Lange. A las 15.20, 17.45, 20.10 y 22.40: Notic.

★ MAXI 2. Carlos Pellegrini 657. A las 13.50, 16.10, 18.30, 20.50 y 23.10:
LA CUENTA REGRESIVA
S.r. Con Kird Douglas y Martin Sheen. A las 13.30, 15.50, 18.10, 20.30 y 22.50: Notic.

★ METROPOLITAN 2. Corrientes 1343. 40-1064. A las 14.5, 16.20, 18.35, 20.55, 23.15 y trasn. 1.15: "LOS DIOSES DEBEN ESTAR LOCOS". S.r. 15.55, 18.10, 20.30 y 22.50: Notic.

★ MONUMENTAL. Lavalle 780. 393-8865. A las 13.15, 15.35, 18.10, 20.35 y 23:
AL FIN Y AL CABO ES MI VIDA
P.m.18. Con Richard Dreyfuss y John Cassavetes. A las 13, 15.20, 17.55, 20.20 y 22.45: Notic. Sáb. trasn. 1.15.

★ MULTICINE. Lavalle 750. 5 películas con una sola entrada. Cont desde las 8. Sábados hasta las 3.30. Sábados y domingos desde las 13. P.m.18. "La orgía"; "Superdecamerón Nº 3"; "Los machos"; "Embrujada"; "El último amor en Tierra de Fuego". P.m.18.

★ NORMANDIE. Lavalle 861. 392-1000. A las 13, 15, 17, 19, 21 y 23.10: "ULTIMOS DIAS DE LA VICTIMA". P.m.18. 14.40, 16.40, 18.40, 20.40 y 22.45: Notic. Sáb. trasn. 1.20.

★ OCEAN. Lavalle 739. 392-1515. A las 13, 15, 17, 19.5, 21.10 y 23.15:
COMPADRES
P.m.18. Con Jack Lemmon y Walter Matthau. A las 14.35, 16.35, 18.40, 20.45 y 22.50: Notic. Sáb. trasn. 0.40.

★ OPERA. Corrientes 860. 35-1335. A las 12.45, 14.40, 16.40, 18.45, 21.5, 23.20 y sáb. trasn. 1.15: "MALOU". P.m.18. 14.25, 16.20, 18.25, 20.35 y 22.55: Notic.

★ PARAMOUNT. Lavalle 845. 392-9999. A las 13.10, 15.15, 17.15, 19.15, 21.20 y 23.25:
MARTIN, EL AMANTE DEL HORROR
P.m.18. Con John Amplas. A las 14.45, 16.45, 18.45, 20.45 y 22.45: Notic. Sáb. trasn. 1.30.

★ PARIS. Lavalle 769. 392-2016. Cont. 13.30, 15.50, 18.15, 20.40 y 23.45: "¿COMO VIENE LA MANO?". P.m.14. 15.35, 17.55, 20.20 y 22.40: Notic. Sáb. trasn. 1.15.

★ PLAZA. Corrientes 939. 392-7577. Cont. 13, 15, 17, 19, 21 y 23.15: "UN RESPETABLE ASESINO". P.m.14. 14.40, 16.40, 18.40, 20.45 y 22.55: Notic.

★ PREMIER. Corrientes 1565. 46-2113. A las 14, 15.45, 17.30 y 19.15: "SENTIMENTAL". P.m.18. Con Sergio Renán y Luisina Brando. Domingo: "El affaire de Thomas Crawn". Noche: ver información en Cartelera de Teatros.

★ PETIT PREMIER. Corrientes 1565. 46-2113. A las 15, 17, 19, 21 y 23:
UN RABINO EN APUROS
S.r. De Mike Burstein. Con Mandy Rice Davies y Zeev Berlinsky.

★ REAL. Esmeralda 425. 392-3600. A las 13.40, 15.25, 17.20, 19.5, 20.50 y 22.30: "LA BELLA SIRENITA" y "TRES AGENTES DEMENTES". S.r. 13.30, 15.10, 17, 18.50, 20.35 y 22.20: Notic.

★ ROSE MARIE. Corrientes 780. 45-6448. Cont. desde las 10: "LA POSEIDA"; "NOCHE DE BODAS"; "LA MUJER POLICIA DE LA DIVISION MORALIDAD". P.m.18. Sáb. trasn.

★ SALA UNO. B. Sur Mer 549. 88-9420. A las 14.30, 16.35, 18.35, 20.35 y 22.35: "OSTIA". P.m.18. 16.10, 18.10, 20.10 y 22.10: Notic. Sáb. trasn. 1.

★ SANTA FE I. Santa Fe 1947. 44-8980. A las 13, 15.5, 17.10, 19.15, 21.20 y 23.25:
COMPADRES
P.m.18. Con Jack Lemmon y Walter Matthau. A las 14.45, 16.50, 18.55, 21 y 23.5: Notic. Sáb. trasn. 1.15

★ SANTA FE II. Santa Fe 1947. 44-8980. A las 13, 15, 17, 19, 21 y 23:
TODO FUEGO, TODO LLAMA
P.m.14. Con Isabelle Adjani e Yves Montand. Notic. Sáb. trasn. 1.20.

★ SARMIENTO. Lavalle 852. 392-3338. A las 13, 15.30, 18, 20.30 y 23: "CARROZAS DE FUEGO". S.r. 15.10, 17.40, 20.10 y 22.40: Notic. Sáb. trasn. 1.30.

★ SELECT LAVALLE. Lavalle 921. 35-0235. Cont. 13.10, 16.20, 19.40, 23.5 y sáb. trasn. 1: "UN TERCETO PECULIAR"; 14.50, 18.10 y 21.30: "ABIERTO DIA Y NOCHE". P.m.18.

★ STUDIO. Santa Fe 2541. 821-5845. A las 14, 15.50, 17.40, 19.30, 21.25 y 23.20: "UN FANTASMA EN EL PARAISO". P.m.18. 15.40, 17.30, 19.20, 21.10 y 23.5: Notic. Sáb. trasn. 0.15.

★ SUIPACHA. Suipacha 442. 392-1195. A las 13, 14.50, 17, 19.5, 21.15 y 23.15: "MANOS DE TERCIOPELO". P.m.14. Con Adriano Celentano y Eleonora Giorgi.

ALMAGRO

★ BIOGRAFO UNO. Corrientes 4636. Cont. 15.5, 17, 18.55, 20.50 y 22.45: Notic; 15.20, 17.15, 19.10, 21.5 y 23: Compadres. P.m.18.

★ CABALLITO. Víctor Martínez 52. 431-0052. Cont. desde las 15: Fórmula 1; Esta loca, loca gente. S.r.

★ PALACIO DEL CINE. Rivadavia 3636. 982-4818. Cont. 14.25, 18.25 y 22.25: El bocón; 16.15 y 20.15: Las siete maravillas del mundo; 14.15, 18.15 y 22.15: Notic. S.r.

★ ROCA. Rivadavia 3753. 812-1517. Cont. desde las 14.50: Disculpe, ¿usted es normal?; Martín, el amante del horror. Notic. P.m.18.

BELGRANO

★ BELGRANO. Cabildo 2356. 784-5691. Cont. 14, 16.15, 18.30, 20.45 y 23: El fierecillo domado; 15.55, 18.10, 20.45 y 22.40: Notic. P.m.14.

★ CABILDO. Av. Cabildo 2347. 784-3852. Cont. 14.35, 20.40 y 22.50: Notic.; 14.45, 16.45, 18.45, 20.50 y 23: Los cazadores del arca perdida. S.r.

★ FANTASY. Cabildo 685. 771-0686. A las 13.40, 16.15 y 18.50: La ciudadela de los Robinson. S.r. 21 y 22.50: Un fantasma en el paraíso. P.m.18. Sáb. trasn. 1.15: All that jazz.

★ G. PAZ. Cabildo 2702. 781-1412. Cont. desde las 14.10: En la laguna dorada; Notic. P.m.14.

★ G. SAVOY. Cabildo 2829. 781-6500. Cont. 15, 17, 19, 21 y 23: Compadres; 16.40, 18.40, 20.40 y 22.40: Notic. P.m.18.

★ LIDO. Av. Cabildo 3241. Cont. 15, 18.40 y 22.20: Flash Gordon; 17 y 20.40: Los siete audaces. S.r.

★ MIGNON. Juramento 2433. 784-3899. Cont. 14.30, 16.40, 18.50, 21 y 23.10: El bocón; 16.15, 18.25, 20.35 y 22.45: Notic.

BOEDO

★ CUYO. Boedo 858. 97-6975. Cont. 15.40, 19.30 y 23.10: El fierecillo domado; 14.10, 17.35 y 21.20: El cazador de tiburones. P.m.14.

★ GRAN SAN JUAN. San Juan 3246. 97-4293. Cont. Confesiones de una azafata sueca; ¿Dónde vas toda desnuda?; Vil seducción. P.m.18.

★ LOS ANDES. Boedo 777. 97-4233. Cont. 14.30, 18.45 y 22.45: El bocón; 16.30 y 20.30: El lechero. S.r.

★ N. PALACE. San Juan 2461. 941-1723. Cont. 14.40, 19.5 y 23.10: Compadres; 16.50 y 20.55: Al fin y al cabo es mi vida. P.m.18.

★ NUEVO SELECT. San Juan 2540. 941-5908. Cont. 15.45, 19.5 y 22.25: Los ángeles también comen porotos; 14.20, 17.40 y 21: Roller rock. S.r.

COLEGIALES

★ ARGOS. F. Lacroze 3455. 854-0673. Cont. 15.5, 18.40 y 22.15: Martín, el amante del horror; 16.40 y 20.15: La secta del diablo. P.m.18.

★ ATALAYA. Córdoba 4633. 773-0700. Cont. El festival de los 3 chiflados; La bella sirenita; Astroboy, 009 en el imperio submarino. S.r. Vier. a dgo. 21: Noche de brujas 2; El caso Claudia. P.m.18.

★ RIALTO. Córdoba 4287. 86-8764. Cont. 15.50, 19.10 y 22.30: Cama con música; 14.20, 17.25 y 20.45: La mujer de vacaciones; 19 y 22.20: Notic. P.m.18.

FLORES

★ AUDITORIO SAN ROBERTO. Bolivia 667. 612-0084. Cont. de 15.30 a 22.30: Astroboy, 009 en el imperio submarino; El chanchito picarón. S.r. Men: $ 8.000.

★ CONTINENTAL. Carabobo 945. 631-2218. Cont. 16.20, 19.30 y 22.40: Noche de brujas 2; 14.40, 17.50 y 21.10: La sangre de Drácula. P.m.14. Sáb. trasn.

★ FENIX. Rivadavia 7802. 612-8858. Cont. dde. las 14.50: Notic. Martín, el amante del horror; Enfermera de día. P.m.18.

★ FLORES. Rivadavia 6661. 631-3701. Cont. 14.5, 16.20, 18.35, 20.55 y 23.15: El fierecillo domado; 16, 18.15, 20.35 y 22.55: Notic. P.m.14. Sáb. trasn. 1.20.

★ GRAND PRIX. Gaona 3263. 59-2551. Cont. 15.30, 19.20 y 22.55: El testaferro; 17.15 y 21: Solo cuando me río. P.m.18.

★ GRAN RIVADAVIA. Rivadavia 8636. 69-1356. Cont. 14.30, 18.30 y 22.30: Tributo; 16.30 y 20.30: Amor eterno. P.m.18. Sáb. trasn. 0.30.

★ PUEYRREDON. Av. Rivadavia 6871. 612-0389. Cont. desde las 14.15: Martín, el amante del horror; Disculpe, ¿usted es normal?; Notic. P.m.18.

★ R. INDARTE. Rivera Indarte 44. 612-5500. Cont. desde las 14.50: El bocón; Las siete maravillas del mundo. Notic. S.r.

★ SAN JOSE. Rivad. 7350. 611-5989. Cont. desde las 14: Cama con música; Las bellezas de la noche. P.m.18.

★ SAN MARTIN. Av. Rivadavia 7060. 612-5416. Cont. desde las 13.30: Los 4 del Ave María; El cerebro. S.r. Sáb. trasn.

LINIERS

★ GRAN LINIERS. Avda. Gral. Paz 44. Cont. 15.20, 19 y 22.50: Los cazadores del arca perdida; 13.50, 17.20 y 21: Y... ¿dónde está el piloto? S.r.

★ GRAN ODEON. Montiel 100. 641-7673. Cont. 14.20, 16.30, 18.30, 20.50 y 23.15: El fierecillo domado; 14, 16.10, 18.20, 20.20 y 22.40: Notic. P.m.14.

★ MARTIN FIERRO. Avda. Gral. Paz 47. Cont. 15.40, 19.10 y 22.50: Cuernos a la moda; 14, 17.30 y 21: Pasqualino 7 bellezas. P.m.18. Sáb. trasn. 0.15.

MATADEROS

★ ALBERDI. Juan B. Alberdi 6169. 68-0496. Cont. 14.45, 18.45 y 22.40: El bocón; 16.30 y 20.30: El lechero. S.r.

★ EL PLATA. J. B. Alberdi 5751. 68-1118. Cont. 15.40, 19.10 y 22.40: El fierecillo domado; 14.10, 17.30 y 21: Llora por mí. P.m.14.

★ GRAN BUENOS AIRES. Av. del Trabajo 5427. 68-2525. Cont. desde las 14.30: Infierno en la torre; Dos superpolicías fuera de orden. S.r.

★ GRAN LUGANO. Murguiondo 4062. 601-3457. Cont. desde las 14.30: La bella sirenita; El festival de los 3 chiflados; Astroboy 009 en el imperio submarino. S.r.

★ JORGE NEWBERY. Ex Lugano 1 y 2. 601-3457. Cont. desde las 14.30: El último tiburón; El hombre de Río. S.r.

ONCE

★ LORIA. Rivadavia 3058. 87-1436. Cont. 16.10, 19.35 y 23: La colegiala aprende de todo; 14.30, 17.55 y 21.15: La maestra de gimnasia privada. P.m.18.

★ MAJESTIC. Pueyrredón 230. 87-9636. Cont. 14.20, 18.45 y 23.5: El fierecillo domado; 16.50 y 21.5: El cazador de tiburones. P.m.14. Sáb. trasn. 1.25.

PALERMO

★ G. NORTE. Santa Fe 3730. 72-8468. Cont. 14.20, 16.30, 18.40, 20.50 y 23: El fierecillo domado; 16.15, 18.25, 20.35 y 22.45: Notic. P.m.14.

★ N. ROSEDAL. Serrano 2454. 774-3101. Cont. 16.10, 19.30 y 22.50: Cama con música; 14.20, 17.40 y 21.10: La orgía. P.m.18. Sáb. trasn. 1.5.

VILLA DEVOTO

★ ACONCAGUA. Av. Gral. Mosconi 3260. 571-5208. Cont. desde las 14.30: Notic; Los ángeles también comen porotos; Operación octagón. S.r. Sáb. trasn.

★ EUROCINE. Nueva York 3336. 50-1443. Cont. desde las 15.15: Una violación complicada; El último subte. P.m.18. Sáb. trasn. 0.30.

★ PARQUE. Cuenca 3250. 50-4448. Cont. desde las 14.30: Notic; La ciudadela de los Robinson; Alegre caravana de Mickey. S.r.

VILLA URQUIZA

★ 25 DE MAYO. Triunvirato 4438. 51-1859. Cont. 15.30, 19.10 y 22.50: El fierecillo domado; 14, 17.25 y 21.5: Llora por mí. P.m.14.

★ GRAN URQUIZA. Bauness 2506. 51-2135. Cont. 14.30, 18.20 y 22.10: La guerra de las galaxias; 16.40 y 20.30: La princesa encantada. S.r. Sáb. trasn.

GRAN BUENOS AIRES

★ AVELLANEDA. Colonial. Cuernos a la crema; Las hermanas; Ahora no queda. P.m.18.
—Gral. Roca. El dragón nunca muere; La enviada; Dos tipos explosivos.
—Maipú. Al fin y al cabo es mi vida; Compadres. P.m.18.
—Mitre. El bocón; Las siete maravillas del mundo. S.r.
San Martín. El fierecillo domado; El cazador de tiburones. P.m.14.

★ BELLA VISTA Gran Pacífico. El bocón; La última aventura. S.r.

★ BOULOGNE. Gral. Belgrano. Los ángeles también comen porotos; Aventuras en la selva. S.r.
—Super. La masajista llegó a la ciudad. P.m.18.

★ CIUDADELA. Nvo. Ciudadela. Cuernos a la moda; Las suecas y el amor; Las hermanas. P.m.18.

★ JOSE C. PAZ. Paz. La ciudadela de los Robinson; El libro de la selva. S.r.

★ LOMAS DE ZAMORA. Avenida. La amante del teniente francés; Casi una historia de amor. P.m.18.
—Coliseo. Cama con música; Cuentos para después de cenar. P.m.18.
—Español. Martín, el amante del horror; Pecados de juventud. P.m.18.
—Gran Lomas. El bocón; Las siete maravillas del mundo. S.r.

★ QUILMES. Cervantes. Los últimos días de la víctima; Tiempo de revancha. P.m.18.
—Moderno. La bella sirenita; Alto, pare y ríase; Alí Babá y los 40 ladrones. S.r. Noche: Martín, el amante del horror; La poseída. P.m.18.

★ RAMOS MEJIA. Gran Belgrano. El testaferro; Hay una chica en mi sopa. P.m.18.
—San Martín. Los cazadores del arca perdida; Y... ¿dónde está el piloto? S.r.

★ SAN ANTONIO DE PADUA. Gran Sarmiento. Noche de brujas 2; El caso Claudia. P.m.18.

★ SAN MARTIN. Ateneo. Martín, el amante del horror; Disculpe, ¿usted es normal? P.m.18.
—Gran Plaza. Cama con música; Las bellezas de la noche. P.m.18.

★ SAN MIGUEL. Mayo. El fierecillo domado. P.m.14.
—San Miguel. La bella sirenita; Alí Babá y los 40 ladrones; Alto, pare y ríase. S.r. Noche: Martín, el amante del horror; Disculpe, ¿Usted es normal? P.m.18.

CRONICA, Edición de la Tarde. Registro de la Propiedad Intelectual Nº 25.414. Director: Ricardo Gangeme.
Redacción, Administración y Publicidad: Azopardo y Garay. Teléfonos: 361-1001/1051.

LOS PIRATAS SIN COMUNICACION

Boicot de Trabajadores de Latinoamérica

A partir de la medianoche de hoy en la Argentina y desde la cero hora del lunes próximo en los demás países latinoamericanos entrará en vigencia un boicot anunciado por la Confederación Latinoamericana de Trabajadores de Comunicaciones (CITC) por el cual se suspenden en todo su ámbito de actuación las comunicaciones postales, telegráficas o de cualquier otro tipo con Gran Bretaña, al que el nucleamiento internacional calificó como "país agresor", por la actitud tomada con la Argentina.

La medida se dio a conocer en una conferencia de prensa brindada por el vicepresidente de la entidad con sede en Venezuela, Julio César Errachup, quien expresó que todos los participantes de la reunión en la cual se decidió dicho boicot "están en favor de los intereses argentinos".

• SUSPENDE CALEDONIAN

La suspensión de los vuelos entre Lima y Londres hasta nuevo aviso, decretado por la empresa de aviación British Caledonian, a raíz del boicot declarado por los trabajadores aeronáuticos del Perú, fue anunciado en la víspera por el Sindicato de Controladores de tránsito aéreo y técnicos aeronáuticos, como medida de solidaridad con La Argentina ante el ataque británico a las islas Georgias del Sur.

La resolución tomada por los trabajadores peruanos consiste en negarse a suministrar cualquier tipo de información para el vuelo o el aterrizaje y en cargar o descargar las aeronaves inglesas; y de esta manera impide la realización de los —hasta ahora— dos vuelos semanales entre Londres y Lima.

• EN VENEZUELA

CARACAS, 30 (AP y UPI).— Continúa aquí el boicot de los trabajadores portuarios contra los buques comerciales británicos; en actitud de solidaridad con La Argentina por el conflicto del Atlántico Sur.

Un vocero del sindicato informó que la medida afectó ayer a tres barcos que amarraron en diferentes puertos del país.

MOVILIZACION DE LOS ESPAÑOLES

La Federación de Sociedades Españolas realizará esta tarde a las 17 una concentración de residentes de la colectividad en la Argentina como apoyo a la postura sustentada en defensa de la soberanía argentina sobre las islas Malvinas y adyacencias.

Todas las entidades de la Federación —unas 35— han sido movilizadas y concurrirán con sus estandartes y emblemas distintivos.

Posteriormente entregarán sus autoridades un documento en la Casa de Gobierno.

La concentración partirá a las 17 de Santa Fe y Pellegrini y luego de un homenaje a San Martín se dirigirá por Florida a Plaza de Mayo.

Como siempre, lo harán vistiendo los trajes típicos de las diversas regiones, dando al desfile solidario una muestra afirmativa de su presencia siempre viva desde el fondo de la historia.

VATICANO: SAMORE CONVOCO A LA DELEGACION DE ARGENTINA

CIUDAD DEL VATICANO, 30 (AFP).— La delegación argentina ante la mediación papal por el canal de Beagle fue recibida hoy durante 45 minutos por el representante del Papa, cardenal Antonio Samoré.

En la víspera, el alto prelado había recibido a la delegación chilena y se aprestaba hoy al cabo del encuentro con los argentinos a una reunión conjunta con la totalidad de los miembros de las dos misiones.

Sin embargo esta reunión quedó aplazada sin conocerse los motivos del cambio. Ayer y hoy el cardenal Samoré trató con los chilenos y argentinos sobre el primer punto de las propuestas formuladas por el Papa el viernes de la semana pasada cuando reunió a las dos delagaciones, es decir la búsqueda de una fórmula aceptable por las dos partes para impedir en el futuro conflictos o recursos a la fuerza o amenaza al recurso de la fuerza.

Juan Pablo II, se supo hoy, había decidido convocar a las dos delegaciones antes de que estallara la crisis entre Gran Bretaña y Argentina por las islas Malvinas, descartándose así suposiones de que la convocatoria papal respondía a una preocupación por el cariz que asumían los acontecimientos en el otro conflicto.

POLITICOS PARAGUAYOS FIRMES Y SOLIDARIOS

"Esta grave e inquietante emergencia, que coloca a una nación americana frente al inminente desborde de ambiciones imperiales que creíamos superadas, constituye una afrenta para todos los países del continente y, en consecuencia, debe merecer la condigna respuesta solidaria de todos ellos para repeler la insólita agresión", dice un pronunciamiento dado por la filial Buenos Aires del Acuerdo Nacional Paraguayo, con las firmas de **Arnaldo Valdovinos** (Partido Revolucionario Febrerista), **Miguel Angel González Casabianca** (Movimiento Popular Colorado), **Hermes Rafael Saguier** (Partido Liberal Radical Auténtico) y **Luis Alfonso Resck** (Partido Demócrata Cristiano).

Señalan los dirigentes políticos paraguayos, entre otros conceptos, que "con el mismo espíritu que impulsara a nuestro héroe general Fulgencio Yegros a luchar por la reconquista de Buenos Aires contra el invasor inglés, herido en la batalla, mezclando así su sangre con la de los patriotas de esta tierra, reiteran, de este modo, no solo su sincera y fraternal solidaridad con el pueblo argentino, sino también reafirman que, por encima de diferencias transitorias, nuestras naciones se deben recíproca e indestructible hermandad ".

"EL MUNDO RECONOCE NUESTRA SOBERANIA"

El presidente del Partido Federal, Francisco Manrique, señaló que la Argentina, ahora, más allá del tema de las islas Malvinas, "está liderando una América latina que quiere terminar con la dependencia". El ex ministro de Bienestar Social formuló estas declaraciones, tras su regreso de los Estados Unidos, en donde presenció, en Washington, la reunión de cancilleres de la Organización de Estados Americanos.

Al referirse a la votación, que respaldó los derechos argentinos sobre las islas Malvinas y ante la agresión inglesa, dijo que, después del apoyo de los países latinoamericanos, "la Argentina no procede ya ante el mundo como un problema de capricho de nadie, sino que ha sido reconocida por el mundo entero, con derecho soberano sobre las islas Malvinas, que ha sido ofendido en las Georgias".

A juicio del dirigente político federalista, "lo sucedido en la Organización de Estados Americanos" y "según la opinión de los juristas latinoamericanos", da a la Argentina la razón en la cuestión de su soberanía en las islas del Atlántico Sur.

Al referirse a Gran Bretaña, calificó de increíble el procedimiento que ha adoptado, tras lo cual dijo que es "la gran provocadora de este conflicto".

OFRECIMIENTO DE EMPRESA HOTELERA

El presidente del directorio del Hotel Presidente, Alberto Luis Fernández solicitó al juez en lo Comercial, doctor Horacio Meincke la ratificación judicial a un ofrecimiento que formuló en cuanto a poner a disposición de las Fuerzas Armadas las instalaciones hoteleras para que allí puedan alojarse funcionarios diplomáticos, miembros de los países signatarios de la OEA amigos, y personas que se autoricen.

• DIRECTORIO

El directorio del Hotel Presidente dijo que "la recuperación de las islas Malvinas y adyacencias, ha provocado las repercusiones político - económico - sociales y bélicas por todos conocidas y todo ciudadano, empresa, institución debe contribuir al esfuerzo que esta realización exige a nuestra Nación en la medida de sus posibilidades".

DINERO DE "ÑOQUIS DE ORO" AL FONDO PATRIOTICO

Fue una Originalísima Donación

Ayer, en el restaurant-cantina "La Rosina", de Suárez al 300 en el popular barrio de la Boca, Héctor Vicente Alvarez (creador de la idea) entregó en su tercer mes consecutivo los "ñoquis de oro" a tres figuras muy vinculadas al espectáculo en la Argentina: los cantores Néstor Soler, Rubén Guerra y el creador de moda masculina Germán Harding. Conducido por el popular animador Jorge Serrano "Serranito" ("El tango y sus estrellas", Radio Argentina, lunes a viernes de 17 a 18 horas) y a instancias del organizador del evento, se donó todo el dinero que los asistentes habían colocado debajo de los platos cuando comían los ñoquis (es el rito acostumbrado de los días 29), para el Fondo Patriótico "Islas Malvinas". Al hacer el recuento correspondiente, se habían recolectado 152.300.000 de pesos viejos. La fiesta se completó con un sorteo de cincuenta productos que donaron joyeros de la zona de la calle Libertad, galerías de arte y pañuelos finos de caballero de la casa de modas de uno de los homenajeados. Y, como corolario, Néstor Soler y Rubén Guerra, deleitaron a la concurrencia con creaciones de su repertorio.

TIEMPO

MAXIMA: A las 15 horas

25°8

MINIMA: 14°9 a las 6.20 hs. Humedad: 76%. **Pronóstico: Cielo nublado, mejorando hacia la tarde; ascenso de la temperatura.**

- LAMAS AHORA DIRIGE A SU PROPIO HIJO
- GARMAZ Y SUS MODELOS: POR LA PATRIA
- GOMEZ COU RESISTE LOS PRIMEROS PLANOS
- EN EL 20 NO HABIA SEXIES "A LO SOPHIA"

Muchos se aperciben que la serial **"Caminos cruzados" aún no ha salido al aire pese a haber sido anunciada para el mes que termina.** Hete aquí que emisiones especiales de fútbol **han demorado su salida y se prevé que salga, ahora, para junio** (los miércoles, a la noche, **dentro de lo posible**). En la misma el público argentino **podrá ver por primera vez a Lorenzo Lamas, el atlético heredero de Fernando Lamas, el que se fue y no volvió, y Arlene Dahl, su tercera cónyuge.** Dicen que el pibe de **20 y tantos piruletas** hace suspirar a las ladies yanquis **(¿sucederá lo mismo con las nuestras?).** Una curiosidad es que muchos capítulos de estos "Caminos cruzados" **han sido dirigidos por el propio progenitor de don Lorenzo, o sea el argentino don Lamas quien emerge en esta nueva actividad. ¿Será bueno, che?**

• DESFILE POR LA PATRIA

El miércoles a las 24 horas se desarrollará desfile a beneficio del Fondo Patriótico. El mismo se hará en sicodélico recinto de Colegiales y asistirán **importantes personalidades de la perfumada colonia.** Se recibieron para el evento diversos premios que serán rifados. El desfile-party está organizado por Pata Villanueva, **la embarazosa,** y Ante Garmaz, **el número uno,** y harán pasarela 100 modelos del calibre de Tete Coustarot, **la endurecida,** Carmen Yazalde, **la cónyuge del crack,** Marta Ceraín, **la inocente,** Ginette Reynal, **la sensual,** Mora Furtado, **la clásica,** Paula Domínguez, **la casorlada,** Patricia Fraccione, **la esbelta,** Silvia Pérez, **la cautivante,** Karin Pistarini, **la altiva,** y Virginia Faiad, **la que permanece soltera y sin apuro.** Todas serán peinadas por Roberto Giordano, **el envidiado. ¡Crash!**

• PRIMEROS PLANOS

Está a punto de comenzar periplo por el interior Santiago Gómez Cou, el preclaro. Lo hará con **"A la deriva"** con la que incursionó en la comedia nacional: Don Santiago asomó en programa del mediodía recitando dos poemas de José Pedroni, **el poeta de Esperanza.** Uno, **"Canto a la Argentina"** que data de 1910 y el otro **el muy sentido "Islas Malvinas", de 1950.**

A don Santiago se le hicieron **primeros planos que resistió muy bien ya que se lo ve guapetón. Que siempre le dure.**

• ABSURDO

Resulta absurdo en "Viva América" observar cómo el personaje de Edda Bustamante, **la ahora actriz, es el de una chica venida del norte del país con una modalidad sexy a lo "Sophia Loren". De ninguna manera en 1920, en que transcurre la acción del engendro, podría consentirse que una chica de provincia sea tan "avispada".** También cabe anotar que el personaje de Marta González, **la que desplazan,** era en el original **una inglesa** pero como **para no hacerla quedar como "pirata" la transformaron en irlandesa.** En cuanto a la acción de esta decadente "Viva América" transcurre tan lánguida **que en lugar de entretener aburre soberanamente. ¿Dónde está la creatividad?**

• FIASCO

Ha sido un fiasco la telenovelita de Andrea del Boca, **la mocosa, finiquitada en día domingo con dos capítulos emitidos uno al lado del otro como para sacársela de encima.** Sucede que los primeros se vieron más a la noche **y no produjeron ni frío ni calor.** Ahora se rumorea que doña Andrea podría intervenir en envíos independientes que serían comprados por una telemisora.

• TIRANDOSE FLORES

Pequeña escisión (por un equívoco) originada meses atrás entre **las stars** "Gra" Borges y "Chiqui" Legrand **ha quedado completamente zanjada.** Tanto es así que doña "Gra" **estuvo en el domicilio de la ex manducadora asistiendo a un té** que compartieron con Delia Garcés, **la alada** y "Su" Giménez, **la llamativa,** quien estuvo haciendo comentarios sobre reciente viaje suyo. Doña Delia se expidió acerca de que el cine que ella hacía **"era de una vetustez atroz",** lo cual fue **contradecido** por doña "Gra" diciendo que las vistas de la intérprete **fueron inolvidables. ¡Qué de elogios!**

• HECHOS

Desde hace diez días **se encuentra atacado de una hemopatía agravada con una arritmia** el actor-escriba Rogelio Romano. Por tal motivo debió rechazar dos ofertas de sendas telemisoras. **Que se mejore.**

•Desde mañana se apostará todos los sábados en el canal leonino "El circo de Pepe Payaso y Ratontito" con números circenses, como es obvio. **Ojalá distraiga a los pibes.**

• OSTENTACION

Se exhibe por todas partes en su modelo'81 de rodado de marca norteamericana en tono blanco (y de gran costo) la hasta hace un año inadvertida Luisa Albinoni. Si bien la chica **daba clases de humildad** en lugar de tener un carro humildón **se destapó con esta extravagancia.**

•Pese a que "Extraño desencuentro" **sigue siendo un intento frustrado** (y sin rating) **lo único valorable** del mismo es la dirección de cámaras perteneciente a Roberto Denis, el que **debiera inmiscuirse en envíos más apreciados.**

•**Auténtica frase** emitió Héctor Larrea, el chupetinero, en su show del mediodía. Dijo: **"Son críticos los momentos que estamos pasando pero no hay que perder el factor del entretenimiento. Caso contrario nos puede asaltar una angustia atroz. Y es necesario no enfermarse con ella sino salir adelante de este instante crucial".** Muy atinado.